EDICION DE 16 PAGINAS
AGENCIAS EN EL EXTRANJERO
NUEVA YORK: 34. WALL STREET
LONDRES: 4 & 5. COPTHALL COURT
AGENCIAS EN TODAS LAS PROVINCIAS

LA NACION

PRECIO: 10 CENTAVOS
NUMERO ATRASADO: 20 CENTAVOS
SUBSCRIPCIONES
Por un año: $ 30. — Por seis meses: $ 16.00
Por 3 meses: $ 9.00.-Por 1 año extranjero: $ 70.00

AÑO III Santiago de Chile. Lunes 24 de Noviembre de 1919 Núm. 1.045

EL IDEAL

La estupenda noticia de la fuga se propaló rápidamente de portería en taberna: las criadas la comentaban de balcón en balcón, y cuando en el barrio se supo que Cándido Melquíades había desaparecido con Felisa la bailarina, los vecinos más sensatos convinieron en que el mismísimo diablo, en persona, había echado tres gotitas de locura en el último vaso de vino que bebió el pintor.

Felisa era una mujer hermosísima, con un arte mundano adorable y una conversación chispeante; tenía, además, un carácter excéntrico de desequilibrada inglesa y una boquirrita monísima que nunca se hartaba de pedir. Fué a visitar a Melquíades porque quería hacerse un retrato; la apostura del pintor y su gracejo la cautivaron, y resolvió enloquecerle desde aquella primera entrevista; empresa facilísima para ella, porque los artistas viven a dos dedos de la locura.

Cándido Melquíades perdió inmediatamente la cabeza; dijo que la seguiría "más allá de la fúnebre tumba", y otras exageraciones que aún serían de buen gusto, si los poetas románticos no hubiesen abusado de ellas inconsiderablemente; y juró por y los colores de su paleta, no abandonarla mientras le alentase la vida. Ella renunciaría a su agitada profesión de bailarina y él trabajaría para los dos; sería una existencia deliciosa de artistas que viven consagrados al amor de los sentidos y al cultivo del arte, siempre soñando y comiendo del importe metálico de sus ensueños. El ardor que puso Melquíades en sus palabras inflamó la fantasía de Felisa, atrayéndola con el imán de lo desconocido; rescindió su contrato con el empresario del teatro en que trabajaba, y se fué a vivir con su amante en un último piso en donde tenía que entrar casi a gatas para no dejar los sesos en el montante de la puerta.

El idilio fué corto. A Felisa le interesó al principio la palidez enfermiza de Cándido, porque la atribuyó a su temperamento nervioso y al excesivo trabajo mental; pero cuando palpó la realidad y conoció las miserias del arte, sintió un súbito e invencible despego hacia aquella vida en que se trabaja mucho para ganar muy poco; la asustaba aquel porvenir angosto de modelo que espera obtener una inmortalidad inútil ante las generaciones futuras, y la idea de renunciar a los placeres que proporcionan los billetes de banco, para apechugar con un modesto cocido y una corona de laurel, la inspiraba risa.

—¿Voy a vivir como una necia, condenada a tener el fementido mendrugo de cada día entre dos signos de interrogación?...— se acostó pensando Felisa una noche.

Y al día siguiente, aprovechando una ausencia de su amante, se marchó, dejándole sobre la mesa un papelito escrito con lápiz, en que le decía:

"Perdona estas veleidades de mi genio lunático; pero estoy cansada de sufrir las "gazuzas" de tu vida artística, y vuelvo a mi antigua profesión. Continúa el cuadro que has empezado: creo que con él satisfarás la sed de gloria que te atormenta; yo soy cobarde y no tengo resignación para aguantar. Si, como espero, la suerte me ayuda y reconquisto mi viejo esplendor, y tú te encuentras en una situación difícil, no tengas empacho en acudir a tu Felisa, que de todo corazón te desea plata y laureles".

Cándido habló mal de las mujeres, llamándolas "esfinges devoradoras"; recitó versos y formó propósitos firmísimos de dejarse morir de hambre...

Mas, como no hay mal que dure cien años ni cuerpo que lo resista, según enseña el adagio, resultó que al primer arrebato de celos, sucedió un olvido reparador: todavía, cuando en sus soledades de artista pobre evocaba el nombre de Felisa, los ojos se le arrasaban en lágrimas; pero el tiempo cumplía lentamente su bienhechora misión, y el doloroso recuerdo se iba amortiguando.

Se preparaba una exposición de pinturas, en la cual adjudicaban un premio al cuadro más notable que se presentase, y Melquíades quiso acometer la empresa, esperanzado con la idea de ponerse a flote de un solo esfuerzo.

Tenía un cuadro empezado; titulábase "La última noche de un soltero", y el asunto era un hombre dormido, con los brazos cruzados detrás de la cabeza; delante del lecho y flotando en el luminoso vapor que envolvía sus pies, aparecía una figura de mujer, esbelta, pelinegra, cuya silueta se bosquejaba tímidamente bajo el finísimo cendal que la cubría.

El efecto de estas dos figuras estaba magistralmente calculado: sobre el fondo negro del lienzo se destacaba el semblante de él y la mitad del busto. Esta figura, en la que tal vez Cándido Melquíades quiso retratarse, dormía y soñaba con la mujer que tenía delante, cuya blanca silueta resaltaba con un violento escorzo. En esta mujer, el desdichado pintor, que siempre procuraba hermanar sus trabajos artísticos con sus devaneos amorosos, había tratado a Felisa, y a este cuadro era al que aludía en su cruel epístola la frágil bailarina.

Melquíades había pintado a un hombre soñando en su última noche de soltero, con la mujer con quien al siguiente día iba a desposarse: la mujer ideal. Esto lo empezó a pintar cuando ella todavía practicaba el poético "contigo pan y cebolla". Pero como la catástrofe con que la ingratitud puso brusco fin a su amoroso idilio, le sorprendió con el cuadro a medio concluir, al querer continuarlo, se quedó perplejo, comprendiendo que escoger a Felisa para modelo, de la mujer ideal, no fué el mayor, sino el máximo de los desatinos.

Casi estuvo a punto de renunciar a su obra; pero un romántico deseo de perpetuar aquel funesto amor, inmortalizando a la mujer querida, le retuvo; reanudó su tarea, y en dos meses de trabajo, el cuadro quedó terminado, aunque no a su gusto.

A aquella mujer le faltaba el hálito divino que debe inspirar a los seres puros: la idealidad que él quería imprimirle.

Faltaban pocas semanas para que terminase el plazo fijado para la admisión de cuadros, y Cándido Melquíades se desesperaba inútilmente, sin hallar el rasgo definitivo, la pincelada genial que había de dar personalidad a su creación: sus esfuerzos se estrellaban ante el retrato de Felisa; siempre era la bailarina caprichosa que le había burlado después de enloquecerle, y mofándose de su amor sin plata. Permanecía horas enteras sentado delante del caballete, con los brazos cruzados, renegando de su impotencia. El cuerpo de la mujer, objeto del ensueño, le satisfacía completamente: era un cuerpo soberbio, lleno de casta hermosura, en el cual la carne estaba discretamente velada por el cendal blanquísimo. Todos los detalles estaban terminados y todos le satisfacían: el busto del hombre dormido, las arrugas de las colchas, los dibujos de la alfombra; nunca había acertado a pintar nada tan armónico ni tan gallardamente concluído; todo estaba bien... menos la cabeza de Felisa.

Era una cabeza diabólica, en que resplandecían los atractivos de esa belleza que arrastra al abismo.

Una tarde recibió la visita de un viejo marqués, amigo suyo, que solía protegerle encargándole cuadros.

—¿Qué le sucede a usted, joven?... — preguntó el anciano, notando la turbación de Melquíades.

—Estoy desesperado.

—¡Hola!... ¿No tiene usted dinero?...

—¡Ay!... Me falta dinero e inspiración para seguir pintando. ¿Ve usted ese lienzo?...

—Me parece admirable.

—Pues a mí, no; no acierto a pintar lo que deseo; quise representar una mujer ideal, y he pintado una bacante...

El marqués, que se había retirado un poco para estudiar mejor el cuadro, exclamó de pronto:

—¿Cómo se llama este asunto?

—"La última noche de un soltero".

—¡Bah!... Pues, quítele a esa figura la cabeza y titúlelo "La mujer perfecta".

—¡Que le quite la cabeza! — exclamó Melquíades estupefacto.

—Sí, hombre, sí; será una genialidad que seguramente ha de llamar la atención y que envuelve un alto sentido filosófico: la mujer perfecta no ha de tener más que corazón...

……

El consejo del anciano marqués fué para Melquíades un rayo de milagrosa inspiración; aquella cabeza perturbadora, en que el infierno triunfaba, desapareció bajo un manchón de pintura negra.

El efecto que el cuadro causó en la exposición fué indescriptible: el público se detenía asombrado ante el lienzo de "La mujer perfecta", en el cual una imagen acéfala simbolizaba la perfección femenina.

Cándido Melquíades triunfó, y el jurado le adjudicó el primer premio.

EDUARDO ZAMACOIS.

RIVANO Hos.
Instalaciones eléctricas.
Presupuestos gratis.
Moneda 1049.—Teléfono 1965

ESPECIFICO BENGURIA
El único reconstituyente del cabello. Cura radicalmente las Canas
MONEDA 875

TRAFICO AEREO

Los nuevos medios de transporte

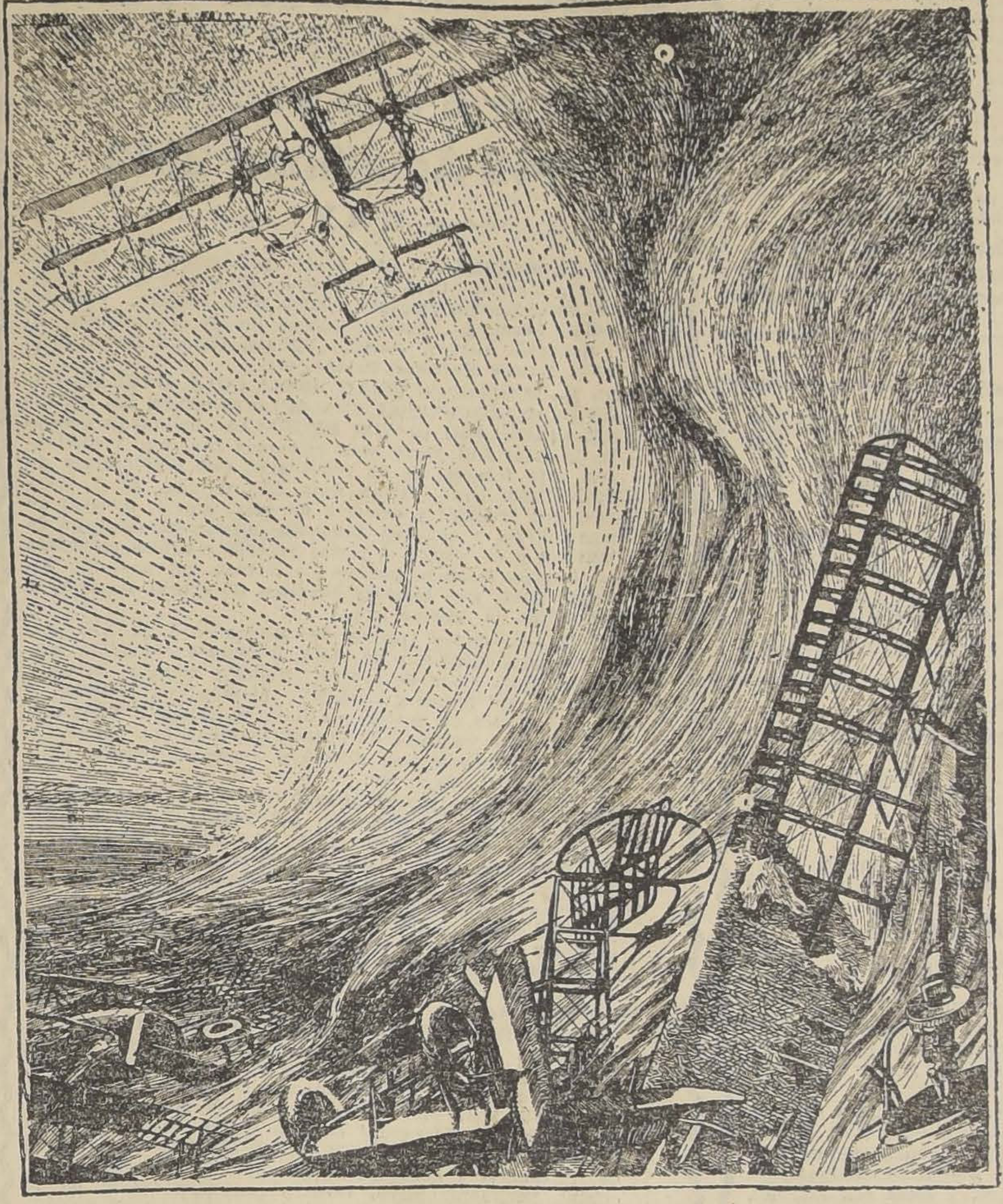

EL FENIX DE LA AVIACION CIVIL RENACE DE LAS CENIZAS PRODUCIDAS POR LA GRAN CONFLAGRACION MUNDIAL

Si antes de esta tremenda guerra que ha estado azotando al mundo durante cinco años, hubiéramos hablado de transportes aéreos, seguramente nuestras palabras hubieran sido escuchadas con cierta sonrisa de ironía e incredulidad.

Hoy, en cambio, después de los grandes progresos realizados en la navegación aérea, el tema de los transportes por el aire se estudia y se discute con una fe grandísima en su pronta y feliz realización. Los Gobiernos de Inglaterra, Francia, Italia y América del Norte se ocupan actualmente del estudio de vastos planes de aviación, utilizando los grandes aviones, no sólo para el transporte de correspondencia, objetivo actualmente el más inmediato, sino también para los fines de transportes comerciales.

Pero las aspiraciones de los hombres no se circunscriben únicamente al tráfico continental: se aspira y se desea que este tráfico se haga extensivo a todos los continentes de la tierra, y muy especialmente entre Europa y América.

Ya en la actualidad los ingleses se proponen establecer un gran servicio aéreo entre Londres y Bombay (8,000 kilómetros) y otro entre Londres y Calcuta (7,800).

En Francia, la Dirección de la aviación civil se ocupa también de la implantación de otro gran servicio de comunicación aérea, cuyas líneas se dividirán en tres categorías: la línea nacional, cuyos puntos extremos estarán dentro del territorio; líneas internacionales y líneas coloniales, siendo estas últimas las que unirán a Francia con el Africa del Norte.

Los campos para el aterrizaje se dividirán a su vez en varias categorías, que dependería de las condiciones e importancia que tenga cada centro. Habrá, pues, aeropuertos, aeroestaciones y paradas.

Estas estaciones, puertos y paradas habrán de ser establecidos, primeramente, a lo largo de las líneas existentes, a objeto de que dentro de un intervalo de años relativamente corto, un aparato que vuele en cualquiera dirección pueda encontrar un campo de aterrizaje a cada 60 o 70 kilómetros a lo sumo.

Además de esto, y como un servicio complementario e importantísimo en estas cuestiones, se establecerán oficinas o estaciones para las observaciones meteorológicas, con lo cual le será permitido a los aviadores conocer antes de comenzar su recorrido, las condiciones de tiempo en los distintos parajes que tenga que atravesar.

Italia, por su parte, también prepara una vasta red de comunicación con la Tripolitania y los Balkanes, por un lado, y con Francia y Suiza, por otro, y los norteamericanos, belgas y alemanes también se ocupan en la elaboración de proyectos semejantes.

Claro es que aún se tropezará con serios obstáculos de orden técnico y económico obstáculos que, naturalmente, se irán venciendo con el tiempo y los resultados de la práctica.

El problema más difícil de resolver en esta ardua cuestión es el referente al tipo de aparato que debe ser preferido, si el avión o el dirigible.

Hay quien se declara partidario decidido y entusiasta de los aparatos más pesados que el aire, fundamentando el motivo de esta preferencia en su considerable superioridad con respecto a velocidad, comparada con la de los dirigibles; en ser menos exigentes en sitios adecuados para aterrizaje, hangares, etc. Otros, por el contrario, se muestran partidarios del sistema de globos dirigibles, argumentando en defensa de esta clase de máquinas su estabilidad y el poder transportar considerable cantidad de mercancía, muchísimo mayor de la que les es posible a los aeroplanos.

Indudablemente, cada una de estas dos clases de aparatos tiene un uso muy indicado y diferente, pues es lógico pensar que el empleo más adecuado para los aeroplanos, teniendo en cuenta su gran velocidad, sea el de transporte de corespondencia o de viajeros para trayectos que no sean muy extensos, quedando reservado para las grandes aeronaves dirigibles el tráfico de cantidades considerables de mercancías a largas distancias.

Hasta ahora, para las grandes travesías de los mares, el aparato más pesado que el aire, que cuenta con cierta preferencia entre los técnicos, es el bote volador o hidroplano.

En cuanto a los dirigibles, sabido es que de las experiencias de la guerra ha resultado la adopción de tres tipos diferentes: los rígidos, semirrígidos y flexibles. El empleo de estos últimos se limita casi exclusivamente a fines militares, pues no vienen a ser más que un globo aerostático, por lo regular de pequeñas dimensiones, con una barquilla para los ocupantes y uno o más motores, suspendido todo de la cubierta. Las velocidades que pueden alcanzar estos aparatos oscilan entre los 60 y 90 kilómetros por hora ,siendo su construción y mantenimiento de relativa poca cuantía. Pero desde el punto de vista de transporte del mayor peso por metro cúbico de gas, es decir, en su aspecto comercial, este tipo presenta muy poca aplicación por la necesidad de tener que almacenar el gas a presión para dar la necesaria rigidez a la cubierta, con cuyo peso se pierde una parte muy considerable de la fuerza ascensional.

Las naves semirrígidas van provistas de una quilla parecida a la de un barco, colocada debajo del globo, y que es la que le da la rigidez debida. De esta quilla, que a su vez se halla unida, bien por cables de acero u otros elementos, a la cubierta del globo, se suspenden las barquillas con los motores y el lastre. Debido a esta disposición, las tensiones las soporta la viga-quilla, evitándose con esto el riesgo de las roturas o desgarramiento accidental de la cubierta.

Hasta hoy el tipo que cuenta con alguna preferencia entre todos los de esta clase parece ser el tipo rígido.

Constan estos aparatos de una complicadísima armadura o casco metálico, construído con viguetas de aluminio, y cuyas dimensiones mínimas más usuales son 215 metros de eslora por 9,5 metros de diámetro.

Los cascos construídos de esta forma resisten perfectamente todas las tensiones a que sean sometidos. Este casco se encuentra dividido en compartimientos, conteniendo en el interior de cada uno de ellos un saco de gas, pero dejando libre un espacio anular entre dicho saco y la cubierta del globo, y van provistos de válvulas automáticas y a mano para el aterrizaje. Es el tipo más conveniente de máquina para largas distancias, por estar evitada en ellas la pérdida de la considerable cantidad de gas que experimentan los tipos flexibles y aún los semirrígidos, por la presión a que llevan sometido el gas. Además, el poder desarrolla una fuerza ascensional considerable y el alcanzar velocidades que pueden llegar hasta los 100, 120 y aún más kilómetros por hora, es lo que hace que esta clase de aeronave rígida tenga una importancia y un valor muy grande para los fines de transportes comerciales.

Este es, por tanto, el tipo de máquina que parece más indicado para las grandes travesías oceánicas. Sin embargo, la cuestión referente a qué clase de aparato es el más indicado para estos largos recorridos no se halla completamente resuelta todavía, si bien se encuentra muy próxima su aclaración, debido a los constantes y numerosos viajes de ensayo que están llevando a efecto. Pero cualquiera que sea la clase de máquina voladora que se emplee, los beneficios que ha de proporcionar son incalculables, pues se establecerá, en un día quizá no muy lejano, un intercambio intenso y velocísimo de los productos de todos los lugares del planeta, que proporcionará inapreciables beneficios a la Humanidad.

FERNANDO M. VALLADARES.

DIBUJOS PARA RECLAME
SMITH MILLER & Cía
BOLSA DE COMERCIO 242

MONA PAIVA

ESTA ARTISTA HA TENIDO UN SEÑALADO EXITO EN "AFGAR", COMEDIA MUSICAL, EN LA CUAL REPRESENTA EL PAPEL DE BELBALI, BAILARINA ORIENTAL.

"LA NACION"
SUSCRIPCIONES
Anual.......................... $ 30
Semestral..................... 16
Trimestral.................... 9

Remate de Materiales de Construcción
UTILES, ENSERES Y OTRAS MERCADERIAS EN NUESTRO
Local de la Feria de Productos
PATIO INTERIOR
Hoy Lunes 24 a las 10 de la mañana
—: HAY :—

Fierro galvanizado para techo de 6, 7, 8, 9 y 10 pies, vigas, pilares, soleras, tijerales, diagonales y costaneras de pino, escuadras, pernos, tornillos y fierro en barra, cable de acero, etc.

Un estanque de fierro con las maderas de pino para el pedestal.

7 carros Decauville con 1 cambio y 150 metros de línea. Romanas, fuelles, bigornias y otros útiles.

Todo en muy buen estado, a la vista de los interesados en el local del remate

LARRAIN, OLAVARRIA Y Cía.
Huérfanos N.o 1137. — Casilla N.o 913
24-K

REMATE DEL MENAJE DE CASA
DEL SEÑOR ARTURO RIPAMONTI V.
CALLE SANTA ISABEL N.o 332, próximo Maestranza
EL MARTS 25 DEL PRESENTE, A LA 1.30 P. M.
HAY

SALON.—Piano vertical "H. Birel", amoblado salón cuero, color nogal, compuesto de 1 sofá, 2 sillones y 6 sillas tapiz media seda listado, cortinajes bordados en felpa, mesa de centro, jardinera porcelana, estatuas de bronce, columnas talladas, cuadros al óleo y consolas, centros de plaqué figuras y adornos de salón, lámpara de bronce, alfombra de una pieza, etc.

ESCRITORIO. — Escritorio medio Ministro, prensa de copiar, amoblado tapiz cuero, estante giratorio, mesa para máquina escribir, **máquina escribir "Monarch"**, cuadros, grabados, medallones en relieve, máquina fotográfica, estantes, lámpara, alfombra una pieza, etc.

COMEDOR. — Amoblado comedor estilo inglés color caoba, compuesto de aparador, trinches y vitrina con mármoles rosados embutidos y bronce, mesa estilo inglés color caoba, 12 sillas asiento y respaldo en cuero, carpeta de felpa seda, servicios de porcelana dorado, íd. cristalería, cuchillería y plaquées, centro de plaqué y cristal, manteles de hilo, reloj de colgar, medallones, cuadros al óleo, pedestales, jardineras, lámpara de gas, alfombra de una pieza, etc.

DORMITORIO. — Amoblado dormitorio nogal tallado Luis XV, compuesto de ropero con espejo, peinador con mármol y espejo, cómoda y velador con mármol, catres gemelos fierro y bronce, colchones de lana, servicio lavatorio, diván tapizado, servicio lavatorio, cuadros religiosos, etc.

Otro de nogal tallado, compuesto ropero, peinador, cómoda y velador, catre de fierro y bronce, colchón lana, máquina coser Singer, muebles de asiento, alfombra una pieza.

HALL Y VARIOS. — Amoblado color caoba estilo inglés, paragüero con espejo, mesa centro, gran espejo marco color caoba, biombo bordado en seda, columnas, reloj bronce, tina baño, calentador de cobre, arneses para coche, cocina a gas, mesones, **gran refrigerador apropiado para hotel**, carabina Winchester automática, con 100 tiros, bicicleta para niño, **motocicleta "Exelsior" último modelo partida automática, romana calculadora**, grupo de aves y muchos otros artículos

A la vista El Lunes 24 del presente, de 2 a 6 P. M.
E. PRESTINONI

Remates y Consignaciones. Bandera 66
Nota.—Recibo órdenes para la venta de negocios y menajes.

SENORA
Si no mantiene Ud. su cutis sano
Nunca será hermosa
ni conservará su juventud.
Los Productos FLORALYSIA
son los preparados más eficaces para curar la tez, conservando así la juventud y
HERMOSURA DE LAS DAMAS

FLORALYSIA
SIGNIFICA HERMOSURA Y JUVENTUD:
porque siendo productos vegetales absolutamente inofensivos, son un precioso medicamento para curar el cutis limpiándolo y rejuveneciéndolo.
NUNCA ES VIEJA la dama que usa FLORALYSIA.
Unico importador: E. TURRI. - Pasaje Balmaceda 10.-Santiago

FLORALYSIA
COMPRENDE:
—CREMA.—La más pura. No se descompone.
—LECHE DE ALMENDRAS.—Verdadera de almendras.
—HEBESINA.—Quita pecas y manchas del cutis.
—MARFILINA.—Blanquea y no quema la tez.
—CULTOL.—Elixir dentífrico, poderoso y agradable.
—CASPISAN.—Infalible para la caspa.
—POLVOS.—Genuinos de arroz, finísimos.
—LOCIONES.—De flores Muy concentradas.
—COLONIA.—Muy concentrada y exquisita.

EMPRESA
FORLIVESI
— DE —
Pompas Fúnebres

Unica en el ramo y la más importante en todo Chile:

COMPAÑIA
1037 - 1041
Edificio Arzobispal
ENTRE PLAZA Y BANDERA

Precios sin competencia, con servicios presentados en la forma más correcta.

Juan Forlivesi
TELEFONO INGLES 377

NOTA.—Esta Casa no tiene sucursales.

SOCIEDAD ESPAÑOLA DE SOCORROS MUTUOS

Avisa a sus asociados el fallecimiento del consocio don

Exequiel Llorente

que fué sepultado privadamente el Domingo 23 a las 4 P. M.

VOCAL DE TURNO.

POMPAS FÚNEBRES
Empresa Zenteno

Delicias 2584, casi esquina Molina (cuatro cuadras Estación Central)
TELEFONO INGLES 524

Nuestros servicios son presentados en forma insuperable y a los precios más bajos. Sin recargo hacemos todos los trámites de sepultación. Atiende personalmente.

CARLOS ZENTENO LOYOLA

CASA PARA ESCUELA

Pídense propuestas públicas para dotar de local a la Escuela N.o 84 de este departamento, por el canon máximum anual de $ 3,600.00. La casa deberá estar ubicada dentro del radio que se indica: Esperanza, Compañía, García Reyes y Moneda.

Las propuestas se abrirán el 27 del mes actual, a las 3 P. M., en la Sección de Locales de la Inspección General de Instrucción Primaria, en donde se darán los datos que se soliciten.

El Inspector General.
27-k

Dirección del Alcantarillado

NUEVA ZONA OBLIGATORIA

Por decreto supremo N.o 4,745, de Octubre próximo pasado, se ha declarado obligatoria la construcción del alcantarillado domiciliario en las siguientes secciones de la ciudad:

a) Manzanas comprendidas entre la Avenida Matta, por el norte; San Diego por el oriente; Sanjón de la Aguada por el sur, y San Ignacio por el poniente, excluyendo los inmuebles comprendidos en zonas anteriores; y

b) Manzanas comprendidas entre Avenida Viel, por el poniente; Avenida Matta por el norte; San Ignacio por el oriente, y Avenida Pedro Montt (Avenida Penitenciaría) por el sur.

El plazo para terminar estos trabajos expira el 15 de Junio próximo.

Santiago, Noviembre de 1919.

EL DIRECTOR
25-k

MOLINO
Brock
Vicuña Mackenna 1590

Recibe para moler por cuenta ajena toda clase de materias minerales y vegetales.

ORDENES
Tupper & Co.
Bandera 34.—Teléf. 2987

PROPUESTAS PUBLICAS

Pídense para la reparación de 1,500 cascos de corcho. Estas se abrirán en la Inspección General de Policías el 2 de Diciembre, a las 14 horas. Bases en esta oficina.

El Inspector General

AVISOS DE REMATES

Remates de Menajes de Casa

EN 569 - BANDERA - 569 (ENTRE CATEDRAL Y SANTO DOMINGO)
HOY LUNES 24 A LAS 2 P. M.

—: HAY :—

Amoblados de dormitorio Luis XVI y estilo moderno, Amoblado escritorio de roble, mesas de comedor, Amoblado de salita, tapiz felpa, mesitas de centro, escritorio Ministro, escritorio de señora, laqué, sofá tapiz felpa, diván, sillones tapizados y puff, mueble paragüero, estufas a carbón y a parafina, Vacum Cleaner nuevo en perfecto estado, otro de pie, sofá y sillas laqué, botiquines, estantes de colgar, cómodas sueltas con mármol, gobelino, **Linda lámpara eléctrica de bronce, rica lámpara a gas de bronce de ocho luces**, lámpara eléctrica de cuatro luces, **Cocinas a carbón**, Máquina de coser Singer, de pie, Huacos mejicanos y bolivianos, legítimos. Cinco relojes oro para señoras, tres pares postigo de fierro y 10 sillas comedor tapiz cuero.

A la vista desde mañana Lunes, por la mañana.

Por Balmaceda y Cousiño.

Jorge Balmaceda Pérez,
REMATE TODOS LOS LUNES. MARTILLERO DE HACIENDA

GRAN REMATE

DE PARTE DEL RICO MENAJE DE CASA

MUEBLES IMPORTADOS
Galería escogida de Cuadros Europeos
OBRAS DE ARTE, ANTIGÜEDADES, BRONCES, PORCELANAS, MARQUETERIAS Y PLATERIA
Un automóvil Chanon Landaulet

DEL SEÑOR JORGE HUNEEUS G.

(POR CAMBIO DE DOMICILIO)

EL MIERCOLES 26 a las 2 P. M.
1139-CATEDRAL-1139
(FRENTE AL CONGRESO)

:-: HAY :-:

CUADROS. — Originales de Hernán, Von Kate, San Bos, Masriera, Salas, Román Buera, antiguos del siglo XVI y XVII, atribuídos a grandes maestros; Pedro Lira, Rugendas, europeos, modernos, etc.

SALON DORADO LUIS XVI. — **Rico piano 1|4 cola Gaveau**, alfombra tripe cortado, **gran lámpara Luis XVI, bronce con cristales, de 15 luces, Magnífico amoblado dorado Luis XVI en brocato de seda granate florentino de la Epoca Napoleónica**, de: 1 sofá, 6 sillones, 1 mesa con mármol, tallada en madera, 1 lindo biombo dorado Luis XVI, tapiz seda y espejos luna cortada, 6 sillas de centro doradas y 2 cortinas de brocato de seda con barras de bronce; **gran vitrina dorada Luis XVI, de 3 cuerpos, Riquísimo juego de bronce cincelado al oro fino**, de: 1 reloj de centro y dos grandes candelabros; **2 lindos juegos de jarrones de Sévres y bronce**, estatua de mármol (madame Recanier), y zócalo de madera dorada y tallada, **otra linda estatua de mármol** ("Venus y Cupido"), con mesa de madera tallada y dorada, con mármol; linda mesita bandeja Luis XVI, con incrustaciones de bronce, **espejo moderno Luis XVI luna cortada**, con pintura al pastel, escuela **Genisluch**; gran columna dorada Luis XVI, tallada en madera, y **una linda cajita filigrana de plata.**

SALA. — **Gran lámpara de bronce Luis XIV**; alfombra tripe cortado; amoblado gris tapiz Campas, de seda, de: 1 sofá, 2 sillones, 4 sillas, 1 mesa centro, 2 columnas y 2 cortinas de seda; **un mantón de Manila bordado; gran jardinera mármol (premiada exposición Roma 1911), con pedestal; gran juego de candelabros de bronce macizo en oro fino época Luis XIV; linda jardinera y 2 floreros de Sévres con bronce; riquísimo reloj de bronce cincelado con mesa dorada Luis XVI; linda garniture Napoleónica**, compuesta de: rica mesa Imperio con mármol y bronce de un busto, un cuadro de Napoleón y 2 jarrones de bronce.

HALL. — **Gran alfombra Obujon**, lámpara eléctrica; **rico amoblado estilo Renacimiento florentino, antiguo, tapiz seda con incrustaciones y marquetería, compuesto de:** una gran pieza de centro, una mesita para juego, 2 sillones y 4 sillas; un cofre antiguo de bronce y encina, tallado; **una caja de fierro Bergueño auténtica del Siglo XVI**, pintada, con cerrajería de la época, estilo Holandés; **lindo juego madera tallada, de:** gran mesa con 3 sillas medioevales, Dagobertos, auténticos de la Epoca, gran jarrón de bronce con pedestal de encina tallada y otro de porcelana de Lactenil; **gran estatua y columna de mármol, giratoria**; **gran estufa a carbón**, 2 estufas eléctricas, 6 platos de bronce bajo relieve, y **un piano eléctrico con sus** piezas: escopeta dos cañones.

ESCRITORIO. — 2 grandes estanterías góticas de encina tallada: **un begueño antiguo Renacimiento, con incrustaciones de marfil y ébano**; linda cajita con madera de encina para diversos juegos.

COMEDOR. — **Gran lámpara bronce, estilo Renacimiento, de 15 luces**; gran alfombra de Smyrna, 2 plafonier de alabastro, **gran amoblado Renacimiento flamenco, de encina tallada, con incrustaciones de ébano, compuesto de:** un gran aparador con mármol rosado y espejos lunas cortadas, 2 trinches, 1 vitrina con cristales cortados, mesa de correderas para 30 personas, 12 sillas y 2 sillones cuero de Córdoba estampado, 1 sofá de marroquí respaldo alto, 5 gobelinos con marcos de encina, un biombo de 3 cuerpos, gran chimenea de encina tallada con porcelana y una mesita para licores, carpeta de mesa, manteles y servilletas de hilo, **gran pieza de centro** (las 4 estaciones), **de porcelana Capo di Monti**; otro grupo de porcelana Capo di Monti (Baco); una linda colección de jarrones y platos de porcelana de Delft; **lindo jarrón cristal de roca tallado, para luz eléctrica**; servicio de porcelana para 18 personas, **cuchillería de plaqué fino, fuentes, azafates**, salseras, licoreras, paneras y **2 grandes servicios de té de plaqué Christofle y Reed de Barton; gran cantidad de platería antigua, como ser:** fuentes, azafates, zahumadores, ollas, **y un gran jarro de filigrana de plata.**

VINOS FRANCESES. — Chateau Margeaux, Ponte Canet, Morton, Rolchills, Chateau Latour, etc.

1.er DORMITORIO. — Alfombra tripe cortado, lámpara eléctrica de 7 luces, **amoblado francés moderno, en caoba y rosa, tallado, con incrustaciones, compuesto de:** 2 marquesas, 2 veladores, 1 peinador con mármol rosado, un ropero de 2 cuerpos con espejos lunas cortadas y una mesa de centro, 1 diván, 1 sillón y 1 silla tapiz seda; 4 cortinas seda con barras de bronce, 2 estantitos, una estatua terracotta, **un lindo escritorito de caoba con marquetería Luis XVI, y un lindo cuadro al óleo (Virgen).**

2.o DORMITORIO. — **Alfombra Smyrna**, lámpara eléctrica, **amoblado Luis XVI al laqué enjuncado, compuesto de:** 2 veladores, 1 marquesa ancha, 1 toilette y un ropero de 2 cuerpos con espejos lunas cortadas, cuadros, y un diván tapiz seda granate, 2 sillas.

VARIOS. — **Una tina de baño esmaltada**, amoblado de asiento, gótico, un mueble de vestíbulo, con espejo, útiles de cocina y diversidad de plantas muy finas.

UN **AUTOMOVIL francés Chanon Landaulet, 6 cilindros, 40 H.P., que se venderá garantido, a las 3 1|2 de la tarde.**

A LA VISTA HOY, **desde las 5 P. M. hasta las 12 de la noche,** Y EL MARTES **todo el día, hasta las 12 de la noche.**

Enrique Mandiola E.,
MARTILLERO DE HACIENDA.

Gran Remate

DEL RICO MENAJE DE CASA

Con muebles importados, cuadros y un AUTOMOVIL LANDAULET RENAULT

- DEL -

Señor don Horacio Fabres

(POR TRASLADAR SU RESIDENCIA A PEDRO DE VALDIVIA)

El Martes 25 del cte., de 10 a 12 y de 2 adelante

2149-Agustinas-2149

—— HAY: ——

CUADROS ORIGINALES DE: Eroli (gran tríptico a la acuarela), Marais, Graner, Pieretto Bianco, Fabres, Brancaccio, Scopetta, Manzoni, Luys Weis Launay, Schuwedeles, Fernando Laroche, George Ferrey, Pedro Lira, A. Valenzuela Llanos, Joaquín Fábres, Orrego Luco, Meyfren, Ramos Martínez, Ramón, etc.

SALON I.—**MAGNIFICO PIANO MEDIA COLA, GAVEAU, CAJA DE MARQUETERIA CON APLICACIONES DE BRONCE CINCELADO ESTILO REGENCIA.** Amoblado dorado estilo Luis XVI, forro seda recamada con oro, 2 cortinajes, sofá francés, lit de repos gris, con oro, cojines de seda, lindo boul, vitrina Luis XVI dorada, de 3 cuerpos, con cristales y cubierta de ónix, espejo, mesitas de marquetería y doradas, banqueta enjuncada, estatuas de mármol y de bronce, 3 piezas porcelana azules montadas en bronce, lámpara potiche de Sevres con pantalla, bibelots finos, **rica lámpara eléctrica de cristal Bacarat**, 2 alfombras de Smyrna, etc.

SALON II.—Amoblado francés de palisandro Luis XVI, forro rosado, compuesto de: sofá, 2 sillones y 6 sillas, cortinaje igual, sillas de centro, vitrina y cómoda de marquetería con bronces, Luis XV; biombo con cristales y seda, jarrones de Sevres con bronces, lámpara porcelana con pantalla, estatuas de bronce fino con luz, cofres de bronce con miniaturas, alfombra un color rosado, lámpara cristal Bacarat, etc.

ESCRITORIO.—**MAGNIFICO JUEGO DE UNA BIBLIOTECA Y UNA MESA ESCRITORIO DE MARQUETERIA CON BRONCES, ESTILO LUIS XVI**; rico amoblado importado de la Casa Karpen, de caoba maciza, forro marroquí, compuesto de: 1 sofá grande, 4 sillones fijos, 2 sillones balanza y 2 sillas, taburetes, mesa de juego, cubierta movible, **caja de fierro Chubb**, prensa de copiar, máquina calculadora Berolina, gramófono, escritorio de caoba, jarrones, estatuas, alfombra granate, lámpara de cristal y bronce Luis XVI, etc.

COMEDOR.—**MAGNIFICO AMOBLADO FRANCES DE CAOBA CON BRONCES CINCELADOS ESTILO LUIS XVI**, compuesto de: aparador bajo con mármol beige, 1 trinche, 1 linda vitrina bombé, mesa de correderas y 18 sillas con cojinetes de seda, biombo de seda, 2 cortinajes de brocato seda verde, **rico servicio de porcelana Haviland, servicio de cristal cortado. RICA GUARNICION PARA MESA, DE PLAQUE CHRISTOFLE**, compuesta de: jardinera, 4 candelabros, 3 espejos y 4 fruteros con cristal, ponchera, jarro, fuentes con tapa, pieza de 3 fruteros, piezas para uvas, 8 azafates plaqué Christofle, quesera, canastilos, floreros ingleses, picklera, huevera y diversos útiles, cubiertos finos Dixon, cubiertos para pescado y trinchar, mueble para platos, licorera inglesa, carpeta de mesa, felpa con alamares, platos de colgar cloissonie, **rica lámpara de bronce cincelado, estilo Luis XVI**, etc.

HALL.—**AMOBLADO IMPORTADO DE ROBLE, ESTILO MISION**, compuesto de: 1 sofá de 3 cojines de cuero, 8 sillones con cojines de cuero, mesa redonda y reloj de péndulo, gran mesa de caoba con bronces Luis XVI, cubierta mármol, jarrones Genory y chinos, estatuas, jardinera con columna italiana, radiadores y estufas a gas, rica alfombra de Smyrna para escalera, con 30 varillas bronce triangular, gran tapiz de Smyrna rojo, gran estatua bronce con luz, etc.

2.o COMEDOR.—**RICO AMOBLADO IMPORTADO DE ROBLE MACIZO, ESTILO MISION**, compuesto de: aparador bajo con espejo, 2 trinches, 1 vitrina, una gran mesa correderas redonda, 18 sillas y 2 sillones, cortinajes de seda, biombo, servicios y diversos artículos de comedor, alfombrado tripe cortado azul claro, lámpara de bronce holandesa, etc.

DORMITORIO.—**LINDO AMOBLADO FRANCES GRIS CON BRONCES CINCELADOS LUIS XVI**, compuesto de: ropero de 3 cuerpos, cómoda con espejo, toilette con espejo, 2 marquesas y 2 veladores, 1 sofá y 2 sillones con cojinetes de seda listada, cortinaje de cama y 3 para puertas de seda listada, rico servicio lavatorio de plaqué Christofle, lámpara de porcelana, mesitas bronces finos, bibelots, estufa, alfombrado tripe cortado azul obscuro, etc.

BUDOIR.—Ropero, cómoda y vitrina laqué, amoblado asiento forro seda rosada, cortinajes seda igual, guarda-ropas finos, guarda-ropas grandes de bandejas, muebles para sombreros y calzado, escritorio de Maple de caoba, sillones Berger, sillones Morris, cortinajes ingleses azules, grabados finos, alfombrado tripe cortado, gris, etc.

ESCRITORIO II.—Amoblado de nogal forro marroquí, compuesto de: 1 sofá con consola, 2 sillones y 12 sillas, mesa, escritorio ministro y 2 estantes con vidrios, etc., etc.

VARIOS.—Amoblado de asiento tallado gótico para vestíbulo, guarda-ropas laqué, cocina a gas con níquel, lavatorio de desagüe, lavaplatos doble, Califont, mesones de mármol, muebles de despensa y guardador de granos, etc., etc.

UN **AUTOMOVIL LANDAULET RENAULT**, garantido su buen funcionamiento.

A LA VISTA EL LUNES, DE 10 A 6 P. M.

Víctor y Jorge Eyzaguirre H.
MARTILLEROS DE HACIENDA

21-k

Remate de los Materiales

DE CONSTRUCCION DEL STADIUM NACIONAL

DELICIAS, AVENIDA LATORRE
FRENTE A LA PILA DEL GANZO

EL MARTES 25 DEL Pte. DE 10 A 12 DE LA MAÑANA

Por cuenta y orden de los liquidadores

—: HAY :—

Habiéndose desarmado el Teatro del Stadium, se venderán al detalle los siguientes materiales:

300 planchas de fierro negro para techo de 6, 7 y 8 pies, 1,000 metros de cable de acero de 3|8, 3|4 pulgada. Gran lote de rejillas de alambre para gallineros, Una casa de fierro para biógrafo, Una pirámide de fierro para molino de viento o estanques, Pernos, Amarras, Artículos eléctricos.

Vigas de Pino de 8x3", Vigas de pino de 6x2" Pilares de pino de 6x6 y 7 metros, Pilares de pino de 4x4 y 6 metros, Gran cantidad de tablones de roble de 2x10, Limones de pino con gradería de 2x12, Tablas arodanas, Pasamanos, Tableros de madera, Listones de álamo, Molduras, Puertas y Portones para potreros o corrales, Ventanas, Escalas de pino, etc., etc.

Pago al contado en el momento del remate.

A la vista desde hoy.

VICTOR ARAYA L.,
Martillero de Hacienda.

25-k

EL REMATE

DE LAS MERCADERIA

e instalaciones salvadas del incendio las casas comerciales de los seño Huth y Cía., San Crispín y Bodega señor Manuel Fernández.

TRASLADADAS A MI ALMACEN

AGUSTINAS No. 865

CONTINUARA

Hoy LUNES 24 DEL DE 10 A 12 A. M.

Por cuenta y orden de los seguros

—— HAY ——

TIENDA.— Varios lotes de lienzos, pieles, coti creas para sábanas, percalas, géneros de lana, ría, un lote de juguetes, géneros de seda, se venderán por lotes.

ARTICULOS ELECTRICOS.— Interruptores, porta-lám llaves, enchufes, porta-pantallas, cables y alambres canizados, cordones de seda y con suspensión, aisladores, tapones, y muchos otros artículos.

MERCERIA Y FERRETERIA.— Palas, arpillera, resorte ra muebles, clavos, grasa de pino, pintura zinc, tela de alambre, picotas, tierras colores, tornillo fierro, alquitrán en tarros, etc., anafes primus, máquinas heladeras, cocinas brujas, etc.

LICORES FINOS Y VINOS FRANCESES.— Coñac He Vermouth Cinzano, Piperment, Chartreuse, Piscos ralta, Pouss café, Crema de cacao, Anisette Mari zard, Vinos, Chateau Lateur y Haut, Sauternos, etc.

INSTALACIONES.— Escritorios americanos de cortina de fondos, escritorios parados, mesas escritorio de tornillo, sillones giratorios de roble americano, vadores, estantes, etc., etc.

1,500 piezas de hule para mesa, blancos y de colore Pago al Contado.

Victor Araya L.
MARTILLERO DE HACIEN

GRAN REMAT

DE MADERAS Y MATERIALES PARA CONSTRUCCION TERMINACION DEL CONTRATO DE LA SOCIEDAD CON SCHLEYER y Cía., SE REMATARA EL

MARTES 25 DEL CTE., DE 10 A 12 Y DE ADELANTE

TODAS LAS EXISTENCIAS DE LA BARRACA

"Feria de Maderas"-Av. Vicuña Mackenna

PARA CONSTRUCCION. —Gran existencia en tablas ma bradas para cielos y pisos, en álamo, laurel, aruli, etc., vos, frisos, rodones, pilastras, centros, marcos, molduras tes y talladas, batientes, palillos, etc.

PARA MUEBLISTAS. —10,000 piezas en tablas, tablo tones, de maderas de raulí, laurel, lingue, álamo, mañiu y Maderas secas y garantizando en cada lote su calidad.

PARA AGRICULTORES.—Rodrigones y cabezales Yugos aradores y carreteros, Puertas para potreros, etc.

VARIOS.— Galpón de 400 metros cuadrados m|m de vanizado Emus, de un uso, con enmaderación de pino, techo de madera, 2 oficinas, con puertas, ventanas y bast vidrio, Altillos y casilleros para colocar maderas, 1 mag de fondos, marca Withers, 1 máquina machihembrador Egan, 2 motores eléctricos de 8 y 14 caballos, 2 carretone caballos, 2 máquinas de escribir, Escritorios de trabaj nía, fragua, Poleas, transmisión de acero de 2", Correas balata, Bancos para aserrar maderas, etc., etc.

UN AUTOMOVIL Overland turismo de 5 asientos con Bosch, en perfecto estado.

Patricio Aldu
MARTILLERO PU

REMATE DE PRENDAS DE PLAZO VENCIDO

El Lunes 24 de Noviembre, a las 9 A. M., el martillero señor Wittig, rematará en la **Casa de Préstamos "LA COLON", Avenida Italia N.o 404**, las prendas no rescatadas y comprendidas entre los números 33,249 a 36,996.

Hay: máquinas de coser de mano y de pie, catres de fierro con bronce, colchones, sommiers, sillas de junco, ternos de casimir, vestidos, blusas y calzado en gran cantidad, gran surtido en retazos de géneros y cortes de casimir, anillo con brillantitos, pañuelos de rebozo, gran surtido en ropa interior y de cama, servicio de mesa de plaqué, etc., etc.

El Lunes 24 de Noviembre, a las 2 P. M., el martillero señor Villegas rematará en la **Casa de Préstamos "EL MERCURIO", Avenina Independencia N.o 141**, las prendas no rescatadas y comprendidas entre los números 3,781 a 9,068.

Hay: peinadores con mármol, 36 piezas servicio de mesa de plaqué, gargantillas de oro, catres de bronce y de fierro con bronce, cortinas de felpa, relojes y cadenas de oro y plata, ponchos y mantas, alfombras, aparadores con mármol, bicicletas, sillas de Viena, violines en caja, espejo marco dorado, anillos con brillante, sillas de montar, etc., etc.

El Lunes 24 de Noviembre, a las 4 P. M., el martillero señor J. Eyzaguirre, rematará en la **Casa de Préstamos "LA RIOJANA", Avenida Independencia N.o 319**, las prendas no rescatadas y comprendidas entre los números 24,359 a 29,866.

Hay: relojes y cadenas de oro y plata, sillas de carrera, hojas de cortinas, prendedor con perla, mantas y ponchos, cortes de casimir y retazos de géneros, tres anillos con 56 brillantitos, catres de fierro con bronce, colchones, sommiers, mantos de seda, velo y espumilla, servicio de mesa de plaqué, ropa y calzado en gran cantidad y muchas otras especies.

El Martes 25 de Noviembre, a las 9 A. M., el martillero señor J. Eyzaguirre, rematará en la **Casa de Préstamos "EL CONDOR", calle San Pablo N.o 2296**, las prendas no rescatadas y comprendidas entre los números 62,555 a 66,162.

Hay: maletas de cuero, pistolas y revólvers, pañuelos de rebozo, cuellos y manguitos de piel, mantos de seda, velo y espumilla, sobretodos, ternos de casimir, vestidos, blusas y calzado en gran cantidad, prendedores y anillos de oro con piedra, peinadores con mármol, sillas de comedor, gran surtido en ropa interior y de cama, etc., etc.

El Martes 25 de Noviembre, a las 2 P. M., el martillero señor Villegas, rematará en la **Casa de Préstamos "LA SAN MIGUEL", calle San Diego N.o 2118**, las prendas no rescatadas y comprendidas entre los números 41,092 al 45,916.

Hay: sillas de montar chilenas e inglesas, motocicleta N. S. U., mantas, ponchos y chalinas, cadenas de oro y plata, anillo con brillante y piedra color, sobrecamas, gran surtido en retazos de género y cortes de casimir, servicio de mesa de plaqué, sillas de junco, seda, velo y espumilla, do en loza, etc., etc.

El Martes 25 de Novi 4 P. M., el martillero rematará en la **Casa de "LA LUNA", calle San 1206**, las prendas no comprendidas entre los 38,755 a 43,597.

Hay: catres de fierro colchones, sommiers, da, velo y espumilla, sobretodos, relojes de níquel, máquinas de cose tido en ropa y calzado para señoras y niños, ropa cama en gran cantidad, dedores y rositas de oro junco y muchas otras es

Las prendas estarán desde dos horas antes PAGO AL CONTADO.

EL INS

Caja de Cré Hipotecar

REMATE JUDIC

El 5 de Diciemb 3 P. M., se remat Primer Juzgado Santiago, el fundo

"SANTA ROSA del

ubicado en el dep to de la Victoria.

MINIMUM: $

que se enterará: $ 430,239.35 saldo obligación hipotecaria vor de la Caja en 8o|o con 1o|o; $ 162,166.40 saldo obligación a favor misma Caja en 8o|o y 1o|o, $ 266,594.25 al

El fundo tiene sión aproximada de táreas, de las cuales rresponden a plan dos, 81 a viñas y cerros. Estos se dan como datos vos, pues la venta túa ad corpus.

Bases y demás tes en la Secretaría mer Juzgado.

Títulos en el A la Caja Hipotecaria

El proyecto monetario

Con alentadora rapidez va haciendo su camino en la Cámara de Diputados el proyecto monetario, y este apresuramiento es bien explicable si se considera que los Poderes Públicos están en mora de veinte años con el país que viene clamando porque se le devuelva la moneda sana, la seguridad de saber cuánto es lo que tiene, cuánto significa lo que gana, cuánto valdrá mañana lo que economiza hoy.

No son desatendibles del todo las reservas que se formulan en el debate, ni se puede pensar que la ley en discusión sea impecable en todos sus detalles o vaya a curarnos en un día, como súbita panacea, de los males infiltrados en el organismo del país en muchos años de arbitrariedad económica y de desbarajuste financiero, pero es una base firme para acometer luego las otras reformas aduaneras, tributarias, etc., que han de afianzar el correcto funcionamiento de los organismos que se crean.

El régimen de estricta economía, el aumento de la producción y la limitación de las importaciones para mantener en nuestro favor la balanza comercial, la revisión consecuencial de los derechos aduaneros y del sistema tributario, serán, sin duda alguna, las medidas complementarias inmediatas de la ley monetaria. Hubiera sido mejor que la precedieran, y mejor aún que la hubieran hecho innecesaria, pero cuando hemos llegado a la situación de país comercial y económicamente "infeccioso", como se nos empieza a conceptuar en el extranjero, debido a nuestra enfermedad monetaria y a pesar de nuestras grandes riquezas y de la solidez de todas nuestras instituciones, es fuerza acogerse a los recursos más inmediatos por artificiales que parezcan, poniendo luego todo nuestro empeño para que estos otros medios más naturales pero lentos vengan a robustecer el cuerpo económico nacional y a servir como de garantía al saneamiento de la moneda.

Poco queda por decir en orden a la imperiosa necesidad de lograr la estabilización de la moneda. La opinión pública ha concentrado en este propósito toda el ansia de una aspiración que cien veces ha creído próxima a realizarse y otras tantas se ha malogrado por la despreocupación inaudita de nuestros dirigentes y acaso por la falta de la acción ocurrente de una voluntad prestigiada del Ejecutivo y una labor disciplinada del Congreso, sin obstrucciones caprichosas ni afanes oratorios.

LA NACION, que ha venido semana a semana, impetrando de los Poderes Públicos la ley que ha de redimir, por decirlo así, nuestra moneda, que alentó esperanzas de éxito hasta en los momentos de general pesimismo, observa con especial complacencia cómo este viejo problema se orienta por vías de solución más o menos inmediata y cumplirá con tesón irreductible el deber de recordar continua y periódicamente a los poderes colegisladores, que, si algo significa la cláusula constitucional que nos dió Gobierno democrático y representativo, no pueden lealmente eximirse de la obligación de acoger el mandato popular que exige la realización del más indiscutido y ferviente de los anhelos nacionales.

* * *

El impuesto sobre las herencias

En varias ocasiones hemos tratado del impuesto sobre las herencias y donaciones, recordando los dos períodos del funcionamiento de él: el que tuvo origen en la ley del año 1878, y el que tiene su base en la ley relativamente reciente de 1915.

No imperaban las mismas ideas que hoy, con respecto a la razón de ser del gravamen a la transmisión de la fortuna por causa de muerte o donación entre vivos, cuando se dictó entre nosotros la primera ley sobre la materia; ni se pensó, por lo mismo, exigir de ella más que una renta, auxiliar de las otras que integraban la renta general de los Municipios. Tal era, por lo demás, la tasa del impuesto, que el rendimiento anual de la ley no pasó jamás, desde el año de 1879 hasta el de 1890, último en que fué cobrada, de 250 mil pesos.

Al restablecerse la ley en 1915, se fundaron muchas esperanzas en ella, con tanta más razón cuanto que se procedió bajo la presión de necesidades; cuando las entradas fiscales amenguaban en forma amenazante. La tasa fué prudente, sin embargo, y el rendimiento no ha influído mayormente en el renglón de las entradas fiscales: de 634,827 pesos en 1916, alcanzó a un millón y medio de pesos en 1917, y a dos millones en 1918, sin que haya motivos para suponer un aumento muy apreciable para el año en curso.

Este rendimiento ¿corresponde a la efectividad de las transmisiones de bienes por causa de muerte o donaciones? Las informaciones que posee el Gobierno le permiten afirmar que no son pocos los casos en que se burla o retarda el pago del impuesto, entre otros medios por el de dejar sin partir las herencias por tiempo indefinido. Con el objeto de dar a la ley toda su eficacia, fué presentado al Congreso, por el Ejecutivo, un proyecto de reforma, que ha sido informado por la Comisión de Hacienda de la Cámara de Diputados y que espera el pronunciamiento de ésta.

Aunque en este proyecto no se aumenta la tasa del impuesto, el Gobierno ha manifestado la convicción de que mediante las reformas que contiene se logrará mucho mejor que antes el cumplimiento de la ley, y se hará más provechoso el rendimiento de la misma. Y, puesto que se trata de un impuesto cuya justicia ya no se discute y de una reforma en cierto sentido de detalles aunque encaminada a mejorar el mecanismo de la ley, parece natural que la Cámara de Diputados se ocupe del proyecto aludido, y lo despache sin mayor dilación.

Nunca está demás proveer a la expedita y correcta percepción de los impuestos, porque así no sólo se contribuye a dar buena aplicación a la ley sino que se atribuye también a que las cargas tributarias se distribuyan en la forma equitativa a que debe propenderse con arreglo a los preceptos constitucionales y al más elemental sentido de la justicia.

El impuesto sobre las herencias debe ser por múltiples razones de orden moral, social y económico una abundante fuente de ingresos para el Estado.

* * *

Agricultura

SELECCION DE SEMILLAS DE CEREALES

El buen éxito en las cosechas y en los cultivos depende de diversos factores sobre los cuales el agricultor tiene influencia muy variada. Así por ejemplo, no puede ejercer acción sobre el clima que fatalmente debe aceptarlo como se presente; pero en cambio tiene acción más efectiva sobre el cultivo del terreno y empleo de los abonos, siempre que las lluvias le permitan trabajar con alguna libertad; también tiene acción sobre la época de la siembra y en lo que tiene libertad absoluta es en la selección de la semilla que ha de sembrarse.

Bien sabemos que el resultado de un cultivo depende del terreno, del clima y de la semilla. Estos tres factores fundamentales accionan de consuno y en general se les da igual importancia a cada uno, de donde se deduce que la calidad de la semilla tiene un 33 por ciento de influencia sobre el resultado de las cosechas.

Experiencias prolijas hechas en numerosos ensayos culturales han comprobado sin lugar a dudas la efectividad de este aserto, y es natural que nuestros agricultores aprovechen estas prácticas en sus cultivos.

El agricultor chileno reconoce la efectividad de esta influencia y siempre anda en busca de buena semilla, que paga muy cara a veces sin necesidad, pues está en condiciones de cosecharla en su propiedad y de la mejor calidad; pero por pequeñas causas muy diversas generalmente se prefiere lo más sencillo de buscar buena semilla y no es raro que ocurra que la semilla que compra es muy inferior a la que vendió.

El caso más justificado de cambio de semillas es cuando el terreno no se presta para cosechar buen grano o la cosecha ha sido muy mala y se compran semillas cosechadas en secano (rulo) para sembrar en terrenos regados.

La selección de la buena semilla que ha de sembrarse, cuando no se ha hecho una siembra especial con tal objeto y que se llama semillero, debe principiar en el campo mismo antes de la siega.

En efecto, el agricultor debe recorrer sus sembrados y marcar los mejores paños, aquellos en que el trigo o cebada está más limpia, más pura, sana, de buena espiga, muy granada, que indica gran fuerza vegetativa y productiva, que tenga poca mezcla de semillas extrañas y que demuestre ser precoz. Estas manchas o secciones que ha marcado, las dejará que se maduren completamente en la planta misma y no se segará sino cuando esté muy maduro, pues es la única manera de tener semilla muy vigorosa.

La práctica que aconsejamos de principiar la siega de todos los cereales cuando aún están huelanes (verdes) es decir, cuando recién el grano pierde su estado lechoso, es muy conveniente y ventajoso para el grano destinado al consumo, pues a más de las ventajas que se tienen en la siega y cosecha, se obtiene un aumento de peso de varios kilos por saco; pero cuando se trata de grano para semilla esta práctica no es conveniente porque esta falta de madurez natural tiene acción sobre el germen de la semilla que resulta menos vigoroso. La práctica ha comprobado que sólo de semillas maduradas en condiciones normales se obtienen plantas vigorosas, que son las que dan el máximum de garantía en el éxito.

Así es que no debemos olvidar que la práctica de la selección de la buena semilla debe principiarse en el potrero mismo antes de la siega; pero no basta ésto sólo sino que son indispensables las operaciones posteriores de seleccionar las semillas pasándolas por una Marot o Pernolet, pues de todas maneras habrá semillas extrañas que deban separarse y también granos pequeños o mal formados de las puntas de las espigas y que conviene separar.

Un país como el nuestro que tiene dificultades por falta de población para aumentar la extensión cultivada en sus inmensos campos, debe echar mano de todos los elementos para hacer más productivo el trabajo de los brazos existentes y a la vez obtener el máximum de rendimiento en la superficie que es posible sembrar.

Al hacer la selección de las sementeras que destinaremos a semilla, **debe tenerse presente que no debe guardarse grano de plantas atacadas por polvillo negro o polvillo colorado y que sólo es aceptable el empleo de semilla proveniente de sementeras infestadas, cuando no es posible cosechar en toda la región o en el país, semilla sana y se está obligado a sembrar lo que se tenga.** El polvillo colorado no se propaga por las semillas, pero como éstas resultan debilitadas por la acción del parásito, no son las más convenientes para destinarlas a la siembra con la esperanza de tener buen resultado.

La selección de la buena semilla se impone cada vez más, y por esta razón países que se preocupan más de estos asuntos como el Uruguay y República Argentina, han establecido por cuenta fiscal fábricas seleccionadoras de semillas donde cualquier agricultor puede obtener las que desee al mínimum de precio, ya que dichas fábricas apenas tienen gastos y el Fisco no busca de obtener utilidades del capital invertido.

S. E. ha tenido la idea de instalar varias de estas fábricas en el país, ya que su costo no es excesivo para el Estado, y sí lo es considerable para un agricultor; pero por causas de la guerra no era posible obtener la fabricación de las máquinas adecuadas. Hoy que ya se vuelve a la normalidad y que para nosotros esta necesidad se hace cada día más apremiante y evidente, bien se puede pensar en un gasto inicial con tal objeto, gasto que en ningún caso desequilibrará los presupuestos. Se puede calcular que bastan treinta mil pesos para cada fábrica y a lo menos deberían funcionar tres convenientemente espaciadas en la región del sur que es donde está el granero del país.

ROBERTO OPAZO G.

* * *

Una feliz iniciativa

Ayer se ha dado el primer paso hacia la realización de una idea harto simpática y cuyos benéficos resultados se comprenden con sólo enunciarla: la formación, en un paseo público, de un pequeño gimnasio donde los niños puedan entregarse a los deportes y juegos en general, sin daño de los jardines mismos y con las más ciertas garantías de orden y seguridad.

Hasta ahora hemos vivido de manera muy primitiva, en este particular. La ciudad no ha destinado a los pequeñuelos sino las mismas plazas y paseos de que disfrutan los adultos, no ha fomentado ni facilitado la destinación de sitios especiales, al aire libre, en que los niños aprendan a tomar gusto a la cultura física. Han corrido parejas en esta materia la incuria y la inercia de los vecinos y la escasísima comprensión de ciertos deberes por parte de los gerentes elegidos por la ciudad para que la administren.

Al fin ha surgido este hermoso movimiento que tiende a dar al niño el puesto a que tiene derecho en el disfrute de los lugares abiertos, de que es dueño el pueblo, y cuyo mantenimiento y conservación se costean con el dinero de todos los contribuyentes.

En los Estados Unidos de América, como en algunos países de Europa, se da a esta parte de la educación del niño, fuera de la escuela, una grande importancia, porque se estima, con justísima razón, que es regla ineludible de una sana pedagogía el procurar el desarrollo armónico de todas las facultades, de las criaturas, a lo cual contribuye, ante todo, la vida al aire libre. Con cuanta mayor razón no será necesario facilitar esta vida al aire libre, en un país como Chile en que sólo en los últimos tiempos se ha estado construyendo algunos edificios adecuados para escuelas y liceos, y donde, al paso que vamos, trascurrirán aún muchos años antes de que los establecimientos docentes estén montados como corresponde.

Cualquier esfuerzo inteligente y cordial encaminado a cooperar a la obra educativa de la escuela y del hogar, dando al niño oportunidades para desarrollar su personalidad debe, pues, ser bien recibido, y merece que se le desee que fructifique y tenga imitadores.

AL PASAR

CHILE Y LEGUIA

Probablemente tendremos que referirnos con frecuencia al actual mandatario del Perú, señor Augusto B. Leguía, pero lo haremos "al pasar", pues sin poseer las facultades de Madame de Thèbes, presentimos que el distinguido político se encuentra hospedado en el palacio de los Virreyes, como quien dice "al pasar", así al menos se traduce de la actual situación interna de su país.

Es bien sabido que nadie en el Perú ha sacado mayor provecho de las provincias de Tacna y Arica que el señor Leguía, ha especulado este político con talento este problema, ha sabido como ninguno tocar las cuerdas sensibles del patriotismo en sus conciudadanos, y, seguramente, que si esta dificultad se hubiese solucionado, el señor Leguía no pasaría los límites del hombre corriente y discreto.

Al problema de Tacna y Arica debe él sus triunfos de político, su título de "maestro de la juventud", y recientemente, el último honor a que puede aspirar un ciudadano dentro de una República: la Presidencia.

Refiriéndose en el discurso con que inauguró su Gobierno constitucional, y que comentamos en algunas de sus partes en otra ocasión a las relaciones con Chile, dijo:

"No se ha interrumpido felizmente la paz exterior. Pero hay que lamentar la forma violenta e inhumana con que han sido y siguen siendo hostilizados nuestros compatriotas por el Estado del Sur, que parece empeñado en provocarnos nuevos conflictos.

"Debemos esperar, sin embargo, que esa situación no ha de durar mucho tiempo más.

"Error imperdonable se cometió en no asumir una actitud más franca, más definida y más rápida en presencia del conflicto europeo, cuando ocurrió la declaración solemne de los Estados Unidos que decidió su participación en la gran guerra en defensa de los intereses de los neutrales y en pro de los ideales de justicia y libertad. El Perú debió entonces sin vacilar mostrar inmediatamente su simpatía y su adhesión.

"Pero este error puede salvarse, porque la gran institución que ha surgido de la victoria de los aliados y que está destinada a dirimir las disidencias entre los Estados y a afianzar el imperio de la paz y del derecho, llevará a cabo su transcendental misión con absoluta serenidad, inspirándose únicamente en el indeclinable propósito de escuchar la verdad y de servir a la justicia.

"Y la verdad y la justicia están con nosotros y responden a nuestros anhelos fervientes para la realización del ideal de la recuperación de las provincias irredentas."

Freudenburg y Balmaceda
330 — MORANDE — 330

Casas en Arriendo

OFRECEMOS ENTRE OTRAS LAS SIGUIENTES

AHUMADA. — Altos, muy central, 11 dormitorios, hall, etc. $ 1,500.

DELICIAS.— Altos, esquina, 5 dormitorios y 5 piezas de toilette, hall, etc. $ 1,000.

COMPAÑIA.— Bajos central, 6 dormitorios, patio cerrado con galerías, etc. $ 800.

MONEDA.— Bajos, 7 dormitorios, hall, buena situación, dependencias. $ 800.

AV. ESPAÑA.—Bajos, esquina, 6 dormitorios, hall, dependencias. $ 800.

AV. REPUBLICA. — Altos, esquina, cerca Delicias, 5 dormitorios, etc. $ 650.

BANDERA. — Altos, entre Huérfanos y Agustinas, 10 habitaciones, 2 espaciosos halls, 3 piezas de baño. Canon: $ 1,100.

José Manuel Balmaceda T.
Guillermo Freudenburg C.

EL SOMBRERO EN LA IGLESIA

Una distinguida señorita nos envía para su publicación las siguientes líneas:

"El Domingo, al concluir la misa de 11 1/2, en la Merced, un padre del Convento, subió al púlpito para amonestar a sus feligreses. Empezó diciendo que la misión del sacerdote era guiar las almas por el camino del bien, hasta llevarlas al cielo y a propósito de ésto... dijo que las señoras habían dado en ir con trajes muy poco adecuados a la iglesia, y que para el colmo estaban **lanzando la moda de ir de sombrero.**

"No sabemos, realmente, qué tenga que ver con la salvación del alma que vayan de velo, manto o sombrero a la casa de Dios; lo malo sería ir con trajes que ofendan al cielo y al pudor.

"La moda de ir de sombrero a misa, no es **moda,** todo el mundo lo sabe, a excepción, parece, del ilustre sacerdote, que en todas las iglesias del mundo se va de sombrero a misa, aún en San Pedro, donde el Papa celebra muchas veces el Santo Oficio.

"Si el sacerdote hubiese dicho a los feligreses, que no abandonaran su manto chileno por razón de conservar ese colorido nacional, santo y bueno; pero que el sombrero sea una **moda impropia** para la casa de Dios.... **¡no puede ser!** Los cristianos del mundo entero, excepción de Perú y Chile, van de sombrero a misa. Como cristianas hemos escuchado mudas aquel sermón y como chilenas deseosas del progreso, hemos oído con **mucha vergüenza** ponernos una valla con amenaza de perder nuestra alma, a lo que es una deliciosa comodidad que no perjudica nuestra fe, ni nuestra sagrada religión y que en conciencia sabemos, que Dios escucha igualmente a las de sombrero que a las de velo.

Se cuenta que consultado un eminente sacerdote sobre este "affaire", "sombreros y velos en la iglesia", respondió: "¡Ah, pero si ese es pecado puramente chileno!"

Cuando en Chile empezó la campaña de libertarse del manto, e introducir el velo, en Turquía había la misma lucha de las mujeres por quitarse el antifaz y lucir todas las facciones de su cara. La corriente contraria a esta innovación, no logró triunfar ante la tenacidad y el empeño femenino.

La obligación de ir de velo nos priva mil veces de entrar a las iglesias por las tardes; en Europa los templos están llenos de gente a esa hora y aquí desiertos. El velo transparente que deja lucir el complicado peinado, es mucho más llamador de la atención que el sombrero que cubre hasta los ojos.

En cuanto a los trajes, estamos en perfecto acuerdo con el sacerdote. No cabe discusión que algunos son **bastante impropios para la iglesia,** no porque ellos ofendan al pudor; pero los grandes escotes no van bien para la casa de Dios. Así como para un baile no se va de traje sastre, es justo que para la iglesia se vaya modestamente y **sobretodo más tapadas.**

En misa había el Domingo señoras de sombreros muy tapadas y modestamente vestidas; en cambio, había muchas de velo, escotadas como para gran fiesta y si se examinaban los zapatos, los había de todos colores, desde blancos como para jugar tennis!...

En conclusión: creemos que muy luego se nos concederá el permiso de ir de sombrero y modestamente vestidas a la casa de Dios, como todas las cristianas del orbe!—**Gloria.**"

SOBRE LA UNION SAGRADA

Señor Denys Cochin. — París.

Muy honorable señor

Acabo de leer, en los telegramas de la prensa, el resumen de un reportaje que os hizo un diario de París. El espíritu con que habéis hablado no puede ser más laudable. Aparecéis, en efecto, libre de todo pesimismo y animado de una perfecta confianza en el glorioso porvenir de Francia.

Váis aún más lejos, pues no teméis absolutamente la lucha apasionada de las ideas. En vuestro sentir, la unión sagrada, durante la guerra, no era más que un paréntesis exigido por la defensa de la patria en peligro. Pero su persistencia después de la victoria, no pudiendo significar sino un completo indiferentismo doctrinario, sumergiría, por cierto, a las almas en el más deplorable enervamiento.

En situaciones tranquilas, la unión sagrada, sólo se concibe mediante un pleno acuerdo espiritual. A ese respecto, es indispensable que todos nuestros sentimientos, pensamientos y actos converjan hacia el mismo generoso destino social. Podría decirse en fin que nuestra existencia, bajo el bello impulso de una santa abnegación, debiera tender siempre al servicio supremo de la Humanidad.

Hé ahí, sin duda, la alta unión sagrada que importa buscar expresamente, sobre todo en Francia, que es, por su incomparable París, el luminoso guía del mundo entero. De esa gran ciudad se ha de ver salir el apostolado altruista, capaz de abolir para siempre la guerra y la miseria, y de establecer la más feliz cooperación entre todos los pueblos. ¡Cuán deseable es que esta sublime labor no tarde en cumplirse, a fin de que logre triunfar una creciente felicidad universal!

Permitidme manifestaros aún que me he congratulado íntimamente de vuestra digna actitud respecto de la República. No habéis vacilado en declarar que este régimen público ha sabido salvar heroicamente a la Francia de la invasión germánica. Por eso la República os parece, en adelante, intangible, e invitáis a todos vuestros conciudadanos a rendirle acatamiento, persuadido de que los errores de otros tiempos son fáciles de reparar bajo la edificante inspiración del altruismo.

Salud y fraternidad.—**Juan Enrique Lagarrigue.**

Santiago de Chile, 7 de Federico el Grande de 65. (11 de Noviembre de 1919).

DOCTORA ERNESTINA PEREZ
Estudios en Europa
Se Trasladó a Merced 629
Consultas 2 a 4

CERVEZA AUBEL-OSORNO
Ordenes:
TELEFONO 1079
BANDERA 78, OFICINA 11
BERNARDO BECKER.
17-d

Casas -- Habitación
VENDO

ESPERANZA. — Casa-habitación de un piso, con seis departamentos de familia, baño y cocina, patio con ladrillos de composición. Recién refaccionada.

Precio: $ 18,000

BILBAO.— Próxima a la Alameda. — Casa-habitación de un piso, con ocho piezas para familia y cuatro piezas de servicios, dos patios. Deuda de $ 6,000 a la Caja Hipotecaria.

Precio: $ 32,000

GRANADO.—A tres cuadras de la Alameda.—Casa-habitación con renta. Bajos: 10 departamentos de familia, bajo y dependencias. Altos: igual distribución que los bajos, galería. La propiedad se encuentra en buen estado de conservación y aseo. Renta: $ 5,280 anuales.

Precio: $ 40,000

Carlos Ossandón B.
1080 — HUERFANOS — 1080

Grand Vino Banquete
SANTA ELENA
Champaña
Oporto Ginebra
Té muy fino
Aceite en latas muy rica clase
Pida por Teléfono 1890 a
ALFREDO BLANCHARD
BANDERA 176

OSCAR BEZANILLA
DENTISTA
Extracciones absolutamente indoloras. Anestésico inofensivo. Plaza Yungay.— Libertad 666.—Teléfono 40, Yungay

AL LEVANTARSE TOME AGUA CALIENTE

La limpieza diaria de los órganos internos es absolutamente indispensable para la salud.

Tanto las personas que, al levantarse, experimentan una sensación de pesantez y malestar, como las que tienen la lengua sucia, sufren de mal aliento, acidez estomacal, ataques biliosos, jaquecas, dolores de cabeza, reumatismo y frecuentes resfriados, pueden hacer que esas irregularidades y dolencias desaparezcan con sólo limpiar todas las mañanas sus órganos internos, a fin de librarlos de las substancias tóxicas acumuladas allí por el proceso digestivo, antes de que pasen a la sangre y envenenen todo el organismo.

Para efectuar este benéfico baño interno, basta tomar en ayunas un vaso de agua caliente con una cucharadita de Fosfato Limestone. Esta agradable bebida desaloja suave y rápidamente los residuos dejados en el intestino por la digestión de los alimentos tomados la víspera, y elimina toda substancia tóxica y todo exceso de bilis que hayan podido depositarse en el hígado o los riñones. Además, ejerce sobre el estómago una acción tónica y refrescante, gracias a la cual, el apetito aumenta y, tanto el desayuno como las demás comidas del día, son bien recibidas y debidamente asimiladas por el organismo. Al poco tiempo de estar efectuando este baño matinal interno, la persona que antes era víctima de la auto-intoxicación, se encuentra disfrutando de los beneficios que una buena salud proporciona: no más dolores de cabeza, no más nerviosidad, no más cerebro fatigado, no más acidez del estómago, no más cutis sucio ni más aspecto enfermizo.

De modo muy especial aconsejamos a quienes sufren de estreñimiento, biliosidad, reumatismo, digestión lenta, agruras, gases, etc., que compren en cualquiera droguería un cuarto de libra de Fosfato Limestone — el cual cuesta sólo unos pocos centavos — y pongan en práctica lo que dejamos indicado. Estamos seguros de que los resultados excederán a cuanto puedan esperar y de que, por tanto, adoptarán para siempre la costumbre de tomar todas las mañanas un baño interno.

¿No es necesario para su salud el aseo externo? Pues, la limpieza interior lo es mucho más, porque las impurezas acumuladas en los poros de la piel no son absorbidas, en tanto que las toxinas desarrolladas por la fermentación de los residuos alimenticios, sí pasan al torrente circulatorio cuando no se les desaloja con la debida oportunidad.

RATANPURO
EL MEJOR
TE

POLITICA

HOY SE REUNE LA COMISION UNIONISTA, QUE ESTUDIA LAS BASES DE UNA CONVENCION PRESIDENCIAL

La Comisión Mixta elegirá hoy Presidente

El Senado entrará hoy al proyecto de Correos

El proyecto monetario

Comisión Mixta de Presupuestos

Hoy se reunirá la Comisión Mixta y seguirá ocupándose en el examen del presupuesto correspondiente al Ministerio del Interior, cuya partida 20.a, Policías, está pendiente.

En esta sesión, la Comisión Mixta procederá a elegir presidente, en reemplazo del señor Samuel Claro Lastarria; los candidatos son los señores Aníbal Barrios y Héctor Zañartu.

El proyecto monetario

Hoy, a las 4 P. M., celebrará sesión especial la Cámara de Diputados, destinada a la discusión particular del proyecto monetario.

Está pendiente el artículo 11.o y antenoche quedaron para segunda discusión el artículo 2.o, que establece la forma en que se compondrá el Consejo del Banco Central; el artículo 3.o, que dispone que el capital del Banco se formará con el excedente de los fondos de conversión, y otros artículos.

Unión Liberal

Como ya se ha anunciado, hoy, a las 11 A. M., se reunirá en una sala del Senado la Comisión nombrada por la Unión Liberal para estudiar las bases de una Convención Presidencial.

En la tarde se reunirá la Comisión redactora del manifiesto que dicha combinación política dirigirá al país.

El proyecto de caminos

En la tarde de hoy se reune la Comisión de Obras Públicas del Senado, para revisar la redacción y firmar el informe del proyecto sobre construcción, reparación y conservación de caminos.

Caja de Crédito Prendario

En la tabla de fácil despacho el Senado tratará hoy Lunes el proyecto de ley sobre Caja Prendaria.

Este proyecto se encuentra en tercer trámite.

El proyecto de Correos

En conformidad a un acuerdo anterior, el Senado entrará a ocuparse hoy, a segunda hora, del proyecto de ley que concede una gratificación escalonada a los empleados de Correos y de Telégrafos.

PARTIDO LIBERAL

CENTRO LIBERAL. — Esta institución política celebrará sesión hoy Lunes a las 21.45 horas.

PARTIDO DEMOCRATA

OCTAVA COMUNA. San Diego 407. —Se avisa a los correligionarios que pueden pasar a firmar los libros de registros, que están a su disposición todas las noches, de 8.30 a 10 P. M.

PARTIDO LIBERAL DEMOCRATICO

CENTRO LIBERAL DEMOCRATICO. — Presidida por el nuevo presidente señor Francisco Pérez Lavín, y con numerosa asistencia, celebró antenoche sesión este Centro.

Se procedió a la elección de segundo vice-presidente, en reemplazo del señor Díaz Miranda, y resultó elegido don José Cuevas.

Por unanimidad se aprobó en seguida una indicación del señor Francisco Pérez Lavín, que dice como sigue:

"El Centro Liberal Democrático acuerda llevar a la práctica la idea de fundar en Santiago un pensionado Universitario para los estudiantes de provincia".

Para estudiar los medios de realizar esta idea, se formó una comisión compuesta de los señores Ruperto Murillo, Francisco Díaz Miranda, Carlos Martínez Herrera, Juan Ignacio Valenzuela y Víctor Cuevas.

Al tratarse sobre la renuncia del presidente honorario del Centro, señor Héctor Zañartu, se aprobó la siguiente indicación propuesta por el señor Martínez Herrera:

"El Centro Liberal Democrático, considerando que la renuncia presentada por don Héctor Zañartu, de su puesto de presidente honorario del Centro, viene en carácter de indeclinable, acuerda: solicitar del señor Zañartu el retiro de su renuncia".

Se dió cuenta de una solicitud de admisión del señor José Antonio Fernández y pasó a prestar el juramento de estilo.

Compro
ALHAJAS DE VALOR,
cuadros al óleo, artículos de plata o cobre, como mates, fuentes, sahumadores, braseros, ollas, tachos, etc. Marfiles, camafeos, mantones de Manila, peinetas, curiosidades en general.
Buen precio, al contado
Delicias 857
Entre Estado y San Antonio

Matamosca
Nº 13
El mejor Matamosca.
Mata á millones y millones.
AGENTE GENERAL:
AUG. O. BÖHME — Huerfanos 710

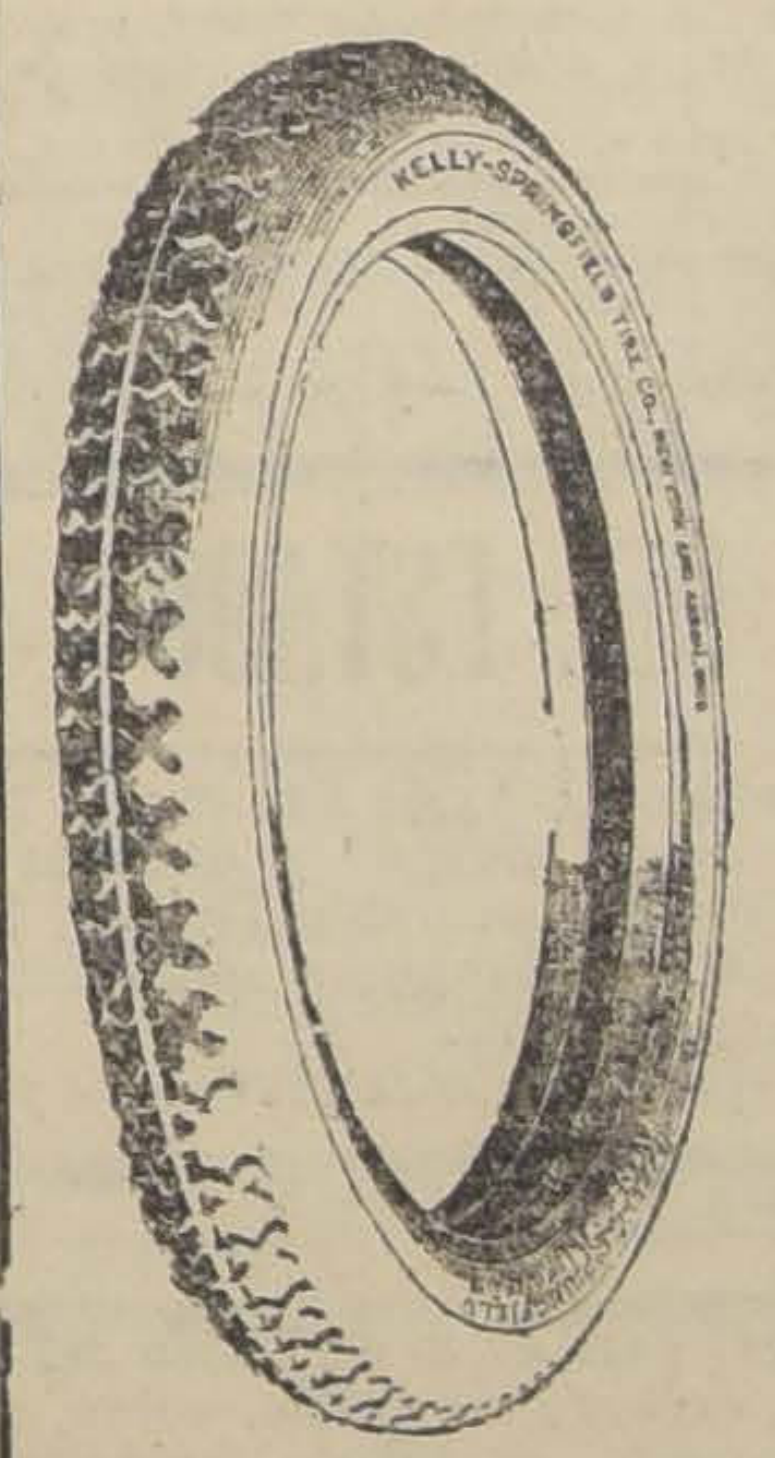

Los Neumáticos
Kelly-Springfield
forman parte del equipo corriente de las más renombradas marcas de automóviles que se fabrican en los Estados Unidos.
Su fama estriba en el largo recorrido que rinden y la resistencia que ofrecen a los cortes del camino.
Tenemos en existencia todas las medidas.
Departamento de Automóviles
Catedral 1037
GIBBS & CO.

EMPAQUETADURAS
Asbesto en planchas
Asbesto en planchas con plombagina y goma
Asbesto en trenzas, algodón con sebo, manganesita
y toda clase de empaquetaduras
— OFRECE —
FUNDICION LIBERTAD
LIBERTAD 53 - 58

REMATE

DE LAS

Maquinarias e Instalaciones de la Barraca Yungay

Y DE LA PROPIEDAD

AVENID AMATUCANA 841

ENTRE SAN PABLO Y MARTINEZ DE ROZAS

Hoy Lunes 24 del pte. a las 2 P. M.

HAY

MAQUINARIAS.— 1 motor eléctrico A. E. G. de 16 H. P., otro id. de 8 H. P., ambos en perfecto estado, gran huincha American, 1 cepilladora Hermancen de 14 H. P., 1 machihembradora y moldura American, 1 serrucho y banco, banco de fierro, torno mecánico, correas de cuero con poco uso, cuchillos para máquinas, trasmisiones y poleas, serruchos, herramientas varias, sierras circulares, fraguas, tornillos mecánicos, taladro mecánico, esmeriles, etc., etc.

INSTALACIONES.— 3 carretones de golpe con sus arneses, dos carretelas, 6 caballos diestros y mansos para tiro solo, escritorios ministro y de arrimo, rica caja de fondos Oestertag, 2 sillas de montar, 1 gallo con mangueras para incendio, extinguidores de incendio, ventilador eléctrico, instalación de luz eléctrica, gran lote de molduras, casilleros de madera y entablados, 30 puertas nuevas de 1 hoja, 1 lote de ventanas con marco.

GRAN GALPON DE 800 METROS CUADRADOS CON 600 PLANCHAS DE FIERRO NEGRO Y GALVANIZADO CON ENMADERACION DE PINO Y ROBLE QUE SE VENDERA EN UN SOLO LOTE O AL DETALLE.

PROPIEDAD.— Se rematará también la propiedad, que se compone del sitio que ocupa la Barraca que mide 830 metros cuadrados y de la casa habitación N.o 855, que mide 375 metros cuadrados y 8 piezas habitación. La propiedad se ofrecerá en un solo lote, con los galpones con el bajo mínimum de $ 75,000, que se pagará con $ 25,000 al contado y el saldo en tres años con el interés del 9 o|o anual. En caso de no haber interesados por todo el lote, se venderá en tres lotes, el 1.o de la casa-habitación con 9 metros de frente y 41.50 de fondo con el mínimum de $ 25,000, pagaderos con $ 5,000 al contado y el saldo en cuatro años a razón de $ 5,000 al año y el 9 o|o de interés, y 2.o el sitio que ocupa la barraca, dividido en dos lotes de 10 metros de frente por 41.50 metros de fondo, o sea de 415 metros cada uno, con el mínimum de $ 25,000 cada uno, pagaderos con $ 10,000 al contado y el saldo en tres años, a razón de cinco mil pesos anuales, más el interés de 9 o|o. La propiedad no reconoce gravamen y se vende ad-corpus. El comprador en el momento del remate deberá presentar una garantía con un depósito a la vista y a mi orden por el 10 o|o sobre el mínimum para el remate.

A LA VISTA DESDE HOY

Demás pormenores en mi oficina, Agustinas 865.

VICTOR ARAYA L.,
MARTILLERO DE HACIENDA.

REMATE DEL MENAJE DE CASA

DEL SEÑOR JOSE 2.o CORTES

Nataniel Núm. 197, esquina de Olivares

POR AUSENTARSE DE SANTIAGO

El Miércoles 26 del pte. a la 1.30 P. M.

: HAY :

SALON. — Autopiano marca IBACH, espejos Luis XVI, Amoblado Luis XVI forro cachemira de seda, vitrina Luis XVI, esquineros dorados, cuadros al óleo, cortinajes de seda y punto-puffs, mesa de centro, pedestales, estatuas, figuras de bronce, alfombra de tripe cortado, lámpara de gas, etc.

ESCRITORIO. — Escritorio americano de cortina, Amoblado Chesterfield, estante para libros, archivador de cortina, mesa de centro, cuadros al óleo, lámpara gas, alfombra de tripe cortado, etc.

COMEDOR. — Juego de comedor estilo americano compuesto de aparador y dos trinches, con vitreaux, mesa de correderas de nogal, doce sillas de nogal, servicio de mesa para 24 personas, servicio de cristalería, cuchillería, plaquees, cuadros, lámpara eléctrica de tres luces, alfombra de tripe cortado, etc.

1.er DORMITORIO. — Amoblado de dormitorio Luis XV compuesto de ropero de dos cuerpos, peinador, chiffonier y velador de nogal, con mármoles rosados y lunas biseladas, dos catres de bronce, servicio de lavatorio, diván, mesa de centro, alfombra de una pieza.

OTROS DORMITORIOS. — Dos juegos de dormitorios compuestos de ropero, peinador, cómoda y veladores con mármoles y espejos, catres de bronce, marquesas, mesas de centro, servicios de lavatorios, pañeras, muebles de asiento, alfombras de una pieza.

HALL. — Amoblado imitación roble, compuesto de sofá y dos sillones forrados en cuero de búfalo, sofá y dos sillones mimbre, mesa de metal, alfombra de coco, gran variedad de plantas finas en maceteros, felpudos.

COCINA Y VARIOS. — Cocina económica, batería de cocina, estantes, mesones, carbonera, baño de fierro esmaltado, calentador "Champion", lavatorio de desagüe, estantes para despensa, etc.

A la vista el Martes 25, de 2 a 5.

Víctor Araya L.,
Martillero de Hacienda.

25-k

Propuestas

PARA LA ENAJENACION DE LA FABRICA DE CAMISAS DE NIETO HERMANOS y Cía.

Con motivo de la terminación de la sociedad, se piden propuestas públicas por el negocio completo de la Fábrica de Camisas de la calle del Carmen N.o 667.

Se comprenden en la enajenación todo el activo de la sociedad, según la valorización practicada por los peritos designados al efecto.

Las posturas se presentarán en pliego cerrado y se abrirán el 29 del presente mes de Noviembre, a las 5 de la tarde, en la casa de Comercio de don Romualdo Zulueta, San Pablo N.o 1041, árbitro a quien serán dirigidas.

Bases y demás antecedentes pueden consultarse en la Fábrica, Carmen N.o 667.

603 D. 9

FERROCARRILES DEL ESTADO

Se solicitan propuestas públicas para el 13 de Febrero de 1920, por turbo-dinamos tipo K "Pile National Chicago" y diversos repuestos para el mismo sistema de alumbrado; cable Duplex, lamparillas filamento metálico rosca Edison, manguera acero flexible 3|8" y alambre incombustible vulcanizado, etc.

Bases y antecedentes en el Departamento de Materiales y Almacenes (Estación Alameda).

Santiago, Noviembre 12 de 1919.

9-f

Se solicitan propuestas públicas para el 20 de Enero del año próximo, por coke para fundición, carburo de calcio, cobre, zinc y estaño en lingotes, fierro galvanizado acanalado, cañería de fierro galvanizada, fierro en barras, aceros diversos, alambre, tuercas de fierro y limas diversas, láminas de carbón para pilas Leclanché y saquetes o porosos para idem.

Bases y antecedentes en el Departamento de Materiales y Almacenes en la Estación de Alameda.

Santiago, 30 de Octubre de 1919.

Se solicitan propuestas públicas para el 2 de Diciembre próximo para la confección de 142 juegos de agujas americanas para cambios, con sus tacos y correspondientes juegos de sillas y espaldones respectivos.

Bases, planos y demás antecedentes en el Departamento de Materiales y Almacenes, en la Estación Alameda.

Santiago, 30 de Octubre de 1919.

Se solicitan propuestas públicas para el 28 de Noviembre próximo, por maderas de roble pellín para puentes.

Bases y demás antecedentes en el Departamento de Materiales y Almacenes en la Estación de Alameda y en la Administración de la Cuarta Zona en Valdivia.

Santiago, 28 de Octubre de 1919.

25-K

VERDADERAS OCASIONES PARA SEÑORAS

EN NUESTRO DEPARTAMENTO DE CONFECCIONES PARA SEÑORAS.-2.o PISO. - ASCENSOR

OFRECEMOS por 3 días solamente, las últimas

-:- remesas recibidas a precios sensacionales -:-

$ 150
- **VESTIDOS** en espumilla de seda negra.
- **VESTIDOS** en velo de seda negro con bordados y franjas de brillo.
- **VESTIDOS** en satín "Duchese", con franjas y bordados.
- **VESTIDOS** en tafetán negro con vuelos.
- **PALETOES** en tafetán azul marino, con borlas.
- **PALETOES** negros y de color con pequeños vuelos.
- **PALETOES** en raso negro con pequeños pliegueciitos.

$ 190
- **VESTIROS** en paño de seda negra bordados de metal.
- **VESTIDOS** en velo de seda negro.
- **VESTIDOS** en espumilla de seda adornados de mostacillas.
- **VESTIDOS** en espumilla rosa y paja, adornados ricamente.
- **VESTIDOS** en fulard azul a cuadros adornados de "Georgette" blanca.
- **VESTIDOS** en "Duchese" cáscara, bordados en oro.

$ 250
- **PALETOES** en raso de seda de color.
- **PALETOES** en tafetán y paño de seda café obscuro.
- **PALETOES** japoneses en satín de seda negro.
- **PALETOES** en otomán de seda con borlas.

$ 275
- **VESTIDOS** en raso café, bordados de oro y mostacilla, franjas de seda.
- **VESTIDOS** en velo de seda negro, adornados con franjas de mostacillas.
- **VESTIDOS** en velo de seda negra, con mostacillas y falso de seda rosa.
- **VESTIDOS** en raso negro con franja y bordados de metal.
- **VESTIDOS** en paño de seda marino, con filetes de oro viejo.

$ 350
- **PALETOES** estilo capa en raso negro.
- **PALETOES** forma japonesa en raso negro y oro.
- **PALETOES** en raso negro bordados de oro.
- **PALETOES** estilo capa en raso negro y lama de oro.

$ 375
- **VESTIDOS** en paño de seda negro, con bordados oro y plata.
- **VESTIDOS** en raso negro, bordados de oro viejo.
- **VESTIDOS** en jersey de seda azul marino combinados con paño de seda y ricos bordados de metal.
- **VESTIDOS** en jersey de seda azul marino con franjas y mostacillas.
- **VESTIDOS** en velo de seda negro ricamente bordados de oro y mostacillas.

Aprovechando esta venta de réclame, ofrecemos en nuestra sección de HORMAS PARA SEÑORAS, 1.er piso, calle de Huérfanos.

Realización de HORMAS de Paja para señoritas y niñitas, SOMBREROS ADORNADOS, SOMBREROS DE FIELTRO Y PAÑO, especiales para la playa, en los siguientes lotes:

$ 2.90 - $ 3.90 - $ 6.90 y $ 9.90

En nuestra SECCION DE GUANTES

	$
GRAN SALDO de guantes en hilo muy fino, completo surtido de colores, el par . . .	2.90
GUANTES de hilo superior, tres botones de nácar en blanco, champaña, gris y cáscara, tonos de gran moda, el par.	4.20
GUANTES de rico hilo con bordados negros, dos botones de presión, en blanco, gris, perla y champaña, el par	5.20

Para Señoras, 1.er piso, calle Estado

	$
GUANTES de seda clase extra, fabricación francesa colores de última moda, en perla, champaña, café, blanco y negro, el par	9.20
GRAN SALDO de guantes calados, en negro, blanco, gris, café y cáscara, variedad de tonos, el par	3.20
GUANTES malla de seda muy finos, en blanco, gris y champaña, el par.	8.90

SANTIAGO **CASA FRANCESA** VALPARA

Motores Eléctricos

Marca FUHRMANN

DE 2, 3, 5 y 10 HP. 440 VOLTS

Acaba de recibir la **Emp. Eléctrica Chileno Alemana**

SANTO DOMINGO 1050

30-K

Lo indispensable en toda Oficina Comercial

La Máquina Calculadora "MARCHANT"

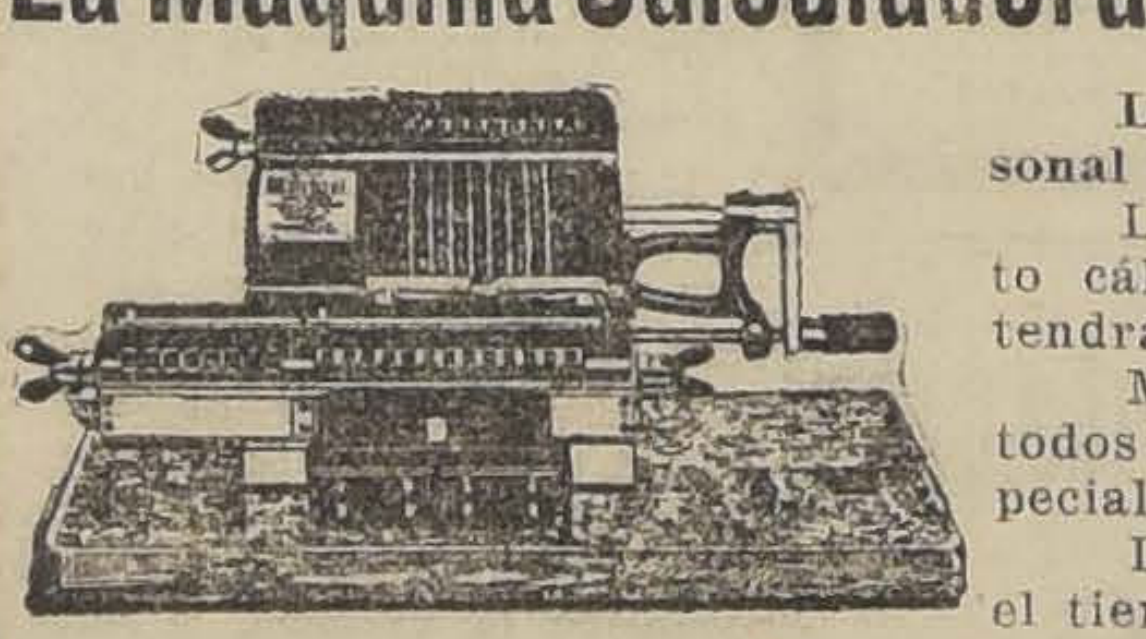

Le ahorrará tiempo en sus cálculos, le reducirá el personal y con esto mayores ganancias.

La máquina calculadora "MARCHANT" le hará cuanto cálculo Ud. necesite en sus labores de oficina, los obtendrá rápidos y con absoluta exactitud.

Muchos que ya usan esta máquina han encontrado métodos más cortos y más fáciles para hacer sus cálculos especiales.

La verdadera prueba del método o de la máquina es el tiempo y personal que se emplea para hacer los cálculos.

Pídanos una demostración de la máquina a domicilio y se convencerá de las garantías que Ud. gozaría con una máquina calculadora MARCHANT. Enviamos Catálogos gratis.

UNICOS CONCESIONARIOS:

SOCIEDAD M.R.S. CURPHEY

SANTIAGO: Estado 67 VALPARAISO: Blanco 653

POR HABER COMPRAD

TODAS LAS EXISTENCIAS DE UNA FABRICA

CALZADO

LIQUIDAMOS, A PRECIOS DE QUEMAZON, LO QUE PA A DETALLAR:

COMPAREN PRECIO

SEÑORAS

Zapatones, marquesas y zapatillas de **Lona** blanca y ploma, al único precio de.	$ 10.50
Los mismos modelos, en cabritilla, a.	$ 12.50
En cabritilla acharolada	$ 15.50
Box-Calf de color y cabritilla de color, en todos los modelos, clase extra.	$ 17.50

Tenemos un gran stock de calzado importado, en todos modelos y materiales de primera calidad.

NIÑAS

Zapatilla lona blanca, a	$ 10.50
Zapatón, lona blanca, a.	$ 10.50
Zapatón box-calf, color	$ 11.50
Zapatilla box-calf, color. .	$.11.50
Zapatilla cabritilla, color, con hebilla calada . .	$ 8.50
Zapatilla acharolada, clase extra.	$ 13.50
Zapatón charol, clase muy fina, a.	$ 12.50
Zapatilla acharolada, con hebilla calada, único precio.	$ 9.00

Zapatones y zapatillas de cabritilla negra, 22-3 a. . . . .

Zapatilla lona blanca, del 18 al 24, a . . . . .

CABALLEROS

Botín box-calf, negro, en hormas de moda, al único precio de. . . .

Botín cabritilla de 1a.

Botín box-calf, color Derby, **27.90** y. . . .

Zapatón box-calf negro, a

Zapatón box-calf, color, a

Zapatón Gun-metal, color, de la acreditada marca American Shoe, 1a. a. . . . . . .

Botín charol, con pr muy fino, esto no es saldo, a. . . . .

NIÑOS

Botín box-calf negro 27-3

Botín box-calf, color 32-38, clase 1a. . .

Botín abotonado, box-calf color, 34-38. . .

¡Ojo! **Atención:** Botín box-calf color, del número 34 al 39. . .

Gran liquidación de sandalias de box-calf, color, a $ 7.9 Tenemos un gran surtido de calzado para guaguas y lona, **charol,** cabritilla y color, de la acreditada marca número 18 al 33.

AL PRECIO FIJO - AHUMADA 57

NOTA: A los estudiantes que acrediten su identidad de les hará un descuento del 10o|o.

Otra: Se atienden pedidos de provincia, devolviéndose el la mercadería no agrada.

HOJALATA

ALAMBRE LISO para enfardar pasto

ALAMBRE CON PUAS

Ofrecen: **GILDEMEISTER & Co.**

VALPARAISO

En Barrio de Gran Porvenir

Central e higiénico

SIGLO XX N.os 268-272

Vendo dos casas rodeadas de jardines, $ 18,000 cada una, con facilidades de pago.

COMPAÑIA 1289
Casilla 898

661-24-N.

SEÑORITA:

Si quiere un perfume delicado; pida nuestra

Agua de Colonia IDEAL

Así como toda clase de perfumería del

LABORATORIO CHILE- Av. Ecuador 3575
SANTIAGO

$ 69 **LINDOS AMOBLADOS COMPLETOS**

y con mesa de centro, estilo americano, de morcillón. Sofáes a 22 pesos, butacas a $ 11; mesas desde $ 9.50; canastos maletas desde $ 1.90 cada uno; papeleros, $ 1.20; jardineras artísticas, a $ 1.25; costureritos finos, a $ 0.90; costureros con patas, a $ 2.80; cambuchos roperos, a 2.90 pesos; sillones para niños, $ 2.90; canastos corrientes, grandes, a $ 0.50, $ 0.70 y $ 0.90.— **Gran Fábrica Inglesa de Muebles de Mimbre. SAN ISIDRO 261.**

2-D.

INYECCION

BROU

PRESERVATIVA INFALIBLE

CURACION rápida, cierta y sin peligro de los **Flujos antiguos** o **recientes. Suprime Sándalo y Copalba** que fatigan el estómago y se descubren por su olor.

28, Rue Richelieu, París. Todas Farmacias.

ASOCIACION

DE

Productores de Salitre de Chile

Calle Prat 132, edificio del Banco de Londres y Río de la Plata Ltdo., tercer piso

Se avisa a los interesados en la compra de salitre, se sirvan recurrir a las Oficinas de la Asociación de Productores de Salitre de Chile, para la cuestión de precios, fechas de entregas y demás condiciones que establecen los contratos respectivos.

EL GERENTE.

Cañeri

Para AGUA y G

REALIZAMOS

Enrique Rawlins

SANTO DOMINGO

Pintur

Aceites, aguarrás

los varios para pin

J. M. Eyzaguirre

Representante de

extranjeras.

COMPAÑIA 1

LUNES 24

LIQUIDACION de SALDOS y RETAZOS en LANAS y ALGODONES

GENEROS DE ESTACION, CALIDADES SUPERIORES. LISOS Y DE FANTASIA. GRAN VARIEDAD DE GUSTOS. TODOS MUY DE MODA.

Oportunidad excepcional para las Señoras

PRECIOS MUY REBAJADOS

Brin Galatea algodón; Pique algodón blanco y fantasía; Foulard algodón impreso; Tussor algodón mercerizado; Gabardinas y Tricotinas algodón color; Batista de hilo y de algodón, colores lisos y fantasía; Vichy algodón a cuadros; Brin de hilo color; Velos de hilo color, liso y fantasía; Organdí algodón color; Percal algodón impreso; Madapolan a filet; Céfiros algodon rayados; Brillantina algodon blanca, Sargas lana marino y negro, para trajes sastre, Gabardinas lana, Tricotinas y Alpacas negras y azules, Sargas y Gabardinas lana, colores lisos, Genero lana para trajes de Tennis, Escosés de lana, Damier de lana a cuadros, Satines, Sedalinas para forros, etc.

Gath & Chaves Ltd.

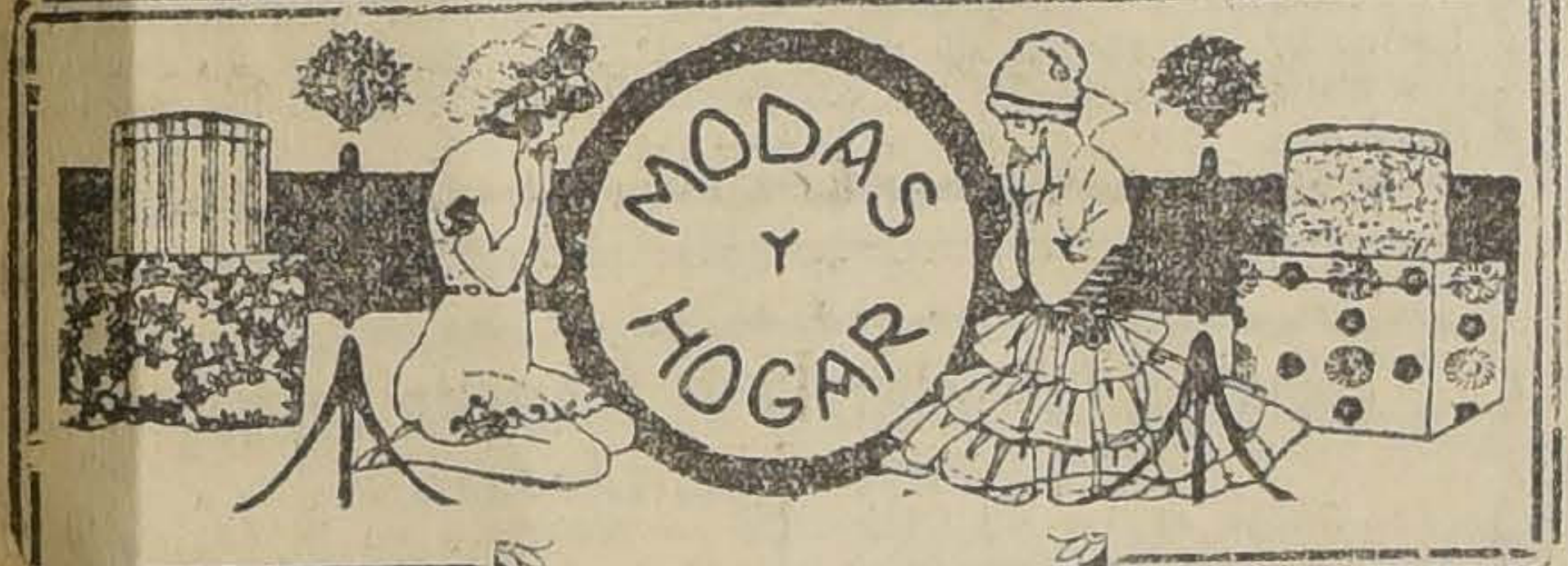

CREACION PREMET

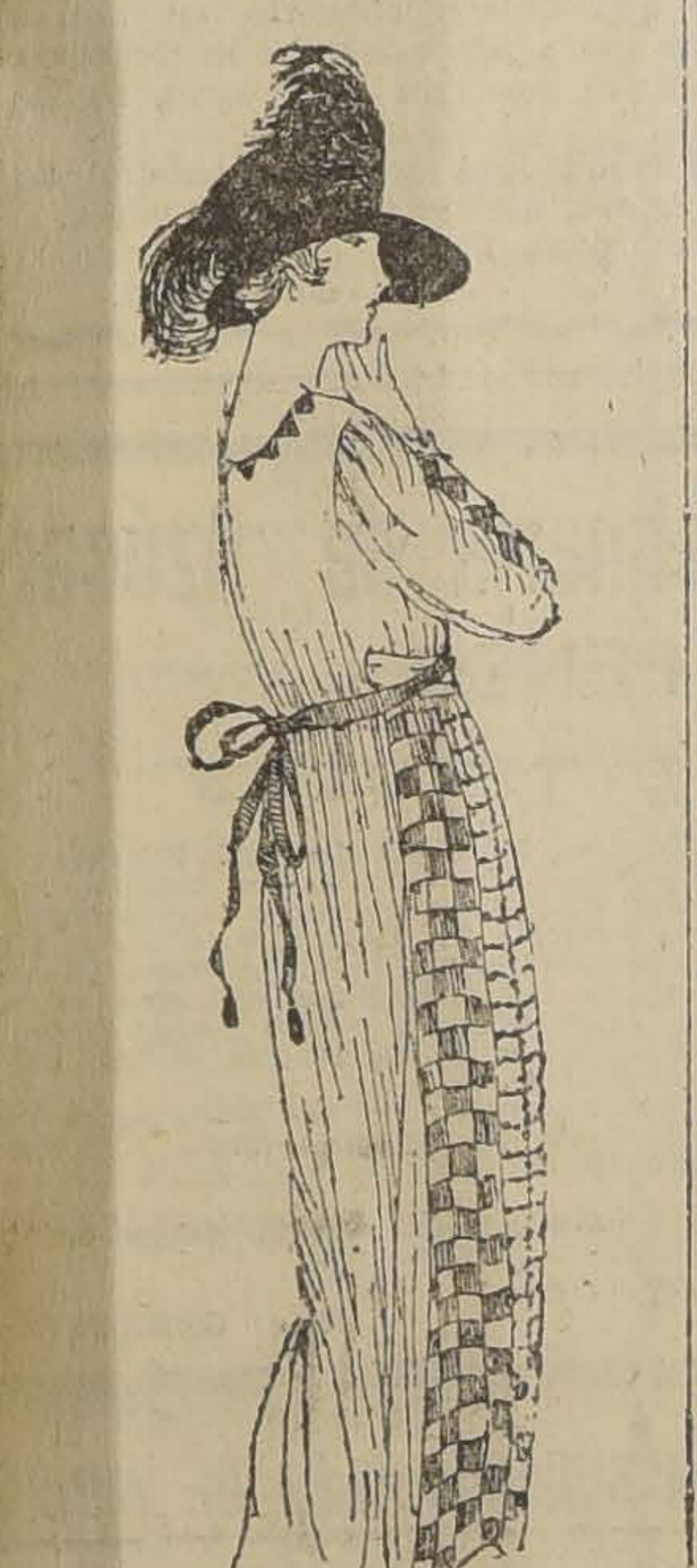

Toilette de velo blanco, combinada con velo de cuadros blanco y rosa; bordado color rosa. Cinturón de cinta muy angosta, anudada atrás.

PARA CONSERVAR LAS FLORES FRESCAS

Cada día se desarrolla más el gusto por las flores, que se consideran ahora indispensables para adornar el salón, comedor, hall, escritorio, y dormitorios, etc., dando así una nota de poético agrado y atractivo al hogar. Con los fuertes calores, las flores se marchitan muy pronto, lo que puede evitarse fácilmente aplicando algunos de los procedimientos que indicamos en seguida, que traducimos de "La Nature":

Como las flores evaporan mucha agua, es necesario facilitar la penetración del líquido por los tallos, lo que se obtiene fácilmente cortando la punta en bisel muy alargado; también se obtiene el mismo resultado machacando ligeramente, con un martillo, algunos centímetros de la punta del tallo. Debe evitarse también la descomposición del agua, que hace marchitar las flores; para esto, es preferible poner agua destilada y cambiarla todos los días. También da muy buen resultado poner algunos trocitos de carbón blanco, y así, no es necesario cambiar el agua con tanta frecuencia.

Las flores de tallos carnudos, como jacintos, azucenas, lirios, iris, etc., se les prolonga su vida sumergiendo la extremidad de los tallos en agua muy caliente y dejándola hasta que se enfríe; entonces se corta la parte que se moja en agua caliente, y se pone en el florero con agua fresca. El agua de jabón es también un buen conservador; ésta se prepara disolviendo 30 gramos de jabón blanco por cada litro de agua, y se le agrega 3 grs. de sal de cocina y otro tanto de bórax; todas las mañanas se rocían con agua fresca y se les cambia el agua jabonosa cada tres días. Análogos resultados dan algunos gramos de soda de lavar en vez de jabón, pero las rosas de tintes delicados se descoloran un poco.

Para que las flores se conserven largo tiempo, conviene cortarlas muy de mañana, y cuando está empezando a abrir el botón, y deben colocarse en agua hasta los dos tercios de su tallo.

LILY.

Mlle. Marchini

DESDE MANANA

GRAN REALIZACION

DE TODOS LOS

Trajes y Sombreros Modelos

AHUMADA 364

24-k

VIDA SOCIAL

CLUB DE SEÑORAS.—

Hay gran entusiasmo por asistir a la presentación de alumnas del maestro señor Paoli, que se efectuará el Martes 25, a las 6 P. M. En este concierto tomarán parte distinguidas señoritas, alumnas las más aventajadas de este profesor.

—El Miércoles 26, dará en este centro una audición musical el compositor chileno señor Soro. Tanto a esta audición como a la del señor Paoli pueden asistir los círculos artísticos y las personas que hayan recibido invitación para las fiestas anteriores.

El programa de la presentación de alumnas del señor Paoli es el siguiente:

Raff. Fantasía y Fuga. Señorita Navarro.

Beethoven. Rondo en Sol Mayor. Señorita Sofía Jusintzy.

Scarlali. Sonata. Pilita Subercaseaux.

Chopin. Scherzo. Juanita Concha S. Ave, variaciones, Mariita Concha.

Sant Saens. Pilita y Mariita.

Randano. Señorita Emma Navarro.

Fantasía. Señorita Lucrecia Moreno.

MATRIMONIO RAMIREZ SANZ-VIAL CORREA.—

En la mañana de ayer fué bendecido en la Capilla del Palacio Arzobispal el matrimonio de la señorita Mercedes Vial Correa con el señor Luis Ramírez Sanz.

Asistió a la ceremonia una numerosa concurrencia en la que pudimos anotar conocidas familias de nuestra sociedad.

Puso las bendiciones el Arzobispo de Santiago, Monseñor Crescente Errázuriz, seguido de misa de esponsales oficiada por el Pbdo. don Ignacio Molina.

Fueron padrinos por parte del novio don Andrés Ramírez Sanz y la señora Amelia Sanz de Ramírez. Por parte de la novia, don Juan de Dios Vial y Vial y doña Amalia Correa de Vial.

Testigos en la ceremonia religiosa don Osvaldo, Guillermo y Ramón Ramírez Sanz y don Francisco J. Correa Errázuriz, don Ricardo Vial y don Juan de Dios Vial Correa.

En el acto civil, los señores Hernán y Arturo Ramírez Sanz y don Gregorio Correa Ovalle y Estanislao Echenique Correa.

ENFERMOS. —

El estado de salud del señor Luis Devoto ha experimentado una marcada mejoría.

NACIMIENTOS. —

Ha venido al mundo un hijito del señor Arturo Swaneton G., y de la señora Rosa Abalos de Swanston.

LIGA DE DAMAS CHILENAS. —

Esta tarde, a las 5 y media, tendrá lugar la clase de filosofía que da semanalmente en el salón de la Liga, Santo Domingo 1274, el señor presbítero don Samuel Díaz Ossa.

La entrada es libre, pudiendo asistir todas las personas que deseen aprovecharse de esta interesantísima clase.

CENTRO FEMENINO DE ESTUDIO. —

Damos a continuación los nombres de las personas que han obsequiado cartillas de ahorro:

Excmo. señor Juan Luis Sanfuentes, señor Julio Prado Amor, señor Carlos Edwards, señor Guillermo Pérez de Arce, señor F. Briceño, señora Jesús Palacios de Díaz, señor Augusto Millán, señor Jacobo Neumann, señora Enriqueta Mugler B., señor R. 2.o Martínez, señor Carlos Hepp, señor Francisco Estemann, señora Isabel B. de Mugler, señor Jorge Schneider, señorita Aurora Pincheira, señora Luisa B. de Pincheira Rivas, señorita Herminia Bravo V., señor Eleodoro González, señor N. Domengo, señora Rita Ríos de Rivas, señora Carmen Ríos de Lagos, señorita Rosalía Arellano R., señorita Laura Escobar Harrison, señor N. N., señor Alberto Zavala, señor Gabriel Muñoz, señor Enrique Eyquen, señor Yaques Katz W., señora Lucía R. de Katz, señorita Aura Carrasco, señor Carlos Saavedra, señor A. Ureta Cienfuegos, señor X. Ripamonti, señora Celina Reynald de Roldán, señorita Isabel Escobar Harrison, señorita Graciela Vacaro, señorita Dora Staruelsky, señora Clorinda G. v. de Neumann, señorita Raquel González, señorita María Luisa Ríos, señor Félix D. Amesti, señor Jorge Roldán, señor Nicolás Weinstein R., señor Angel Weinstein R., señorita Inés D. Amesti, señorita María Barriga Saldías, señor Manuel A. Jarpa, señor D. Rodríguez, señorita Idilia Viviani, señor Juan Barriga Saldías, señora Lucrecia R. de Saiz, señor Francisco A. Vásquez, señor Manuel Guzmán M. señorita Hilda Santiván, señor Alejandro Rommer, señor Facundo Santiván, señor Augusto Marambio, señor Carlos Quezada, señor Eduardo Wancken, señor Juan Achurra, señora Rosa H. de Carvallo, señor Carlitos Hepp.

Estas cartillas de ahorro, cubiertas con estampillas por la cantidad de tres pesos, serán obsequiadas como estímulo a las niñitas de las escuelas públicas, que durante el año escolar y al final del mismo hayan obtenido las más altas distinciones. La repartición se hará en una pequeña fiesta que con este objeto se organizará. Se publicará en la prensa los nombres de los donantes de cada cartilla y el nombre y domicilio de las niñas agraciadas, a fin de que cada obsequiante de cartilla pueda saber cuál es la niñita que la recibió y dónde vive.

Las personas que deseen obsequiar cartillas pueden enviar su dirección a la secretaría del Centro Femenino de Estudio, Monjitas 341. Cada cartilla llevará tres pesos en estampillas de ahorro.

GARDEN-PARTY. —

Muy lucido fué el Gardy-Party, que ofreció en la tarde del Sábado a sus relaciones la señorita Ana Vergara B.

Asistió a esta reunión, un selecto y numeroso grupo de familias de nuestra sociedad.

Entre las señoritas asistentes alcanzamos anotar, los siguientes nombres: Ana Vergara Brand, María Fernández Mira, Ana Mira Morandé, Carmen Covarrubias Varas, Mercedes Mena Mena, Sara Cruchaga Ossa, Berta Covarrubias Varas, María Charme Prieto, Luisa Rudolphy Larraín, Inés Bezanilla Larraín, Trinidad Aldunate Ugarte, Ana Charme Prieto, María Blanchard Brown, Climeny Bezanilla Larraín, Jesús Aldunate Ugarte, Luisa Blanchard Brown, Mercedes Valdivieso Cifuentes.

IN MEMORIAM. —

Hoy Lunes 24, del presente, a las 9, se celebrará una misa por el descanso del alma de la señora Ema Sierralta de Bravo, socia de la Liga Femenina Pro-Estudiantes Pobres, en la Capilla de la Casa de Ejercicios de San José, Moneda 1774.

Se invita a las socias y amigas.

La secretaría.

Dr. DE LA VEGA ABRINES

Estudios en Europa

LABORATORIO CLINICO

Trasladóse Delicias 642

Rayos X. Exámenes: de la sangre, Wassermann, Desgarro, Orina Jugo Gástrico, Tumores, etc. Consultas: de 1 a 4 P. M.—Casilla 829

El tiempo, el aire, el sol, son enemigos declarados del cutis de las damas. La

Crema del Harem

neutraliza sus malos efectos.

Jersey en veinte lindos colores

El mejor surtido en Santiago, para trajes modelos sobre medida.

Ruego a mi estimada clientela pasar a verlos.

NOTA. — Todos los géneros véndense por precios bajos; por cada compra, una copia de figurín gratis.

FALIKMANN

COMPAÑIA 1049

VERANEANTES

Si quieren tener sus quintas bien elegantes acudan a comprar muebles finos al la qué, que les causará alegría y placer, en la importante fábrica

LA IBERO-AMERICANA

Villavicencio 342

CASILLA 3145

Azufre Sublimado de Tacora

DE PRIMERA CALIDAD

OFRECEN:

RAAB, BELLET Y Cía.

ESTADO 235

"La República"

Fábrica y Tienda de Calzado

3089 - DELICIA - 3101

Ofrece al público en general los siguientes CALZADOS rebajados de PRECIOS, Zapatillas charoladas con 1 tira al empeine, taco francés de madera, a $ 16.95.

Idem. con 2 tiras, $ 16.95.

Zapatones idem, $ 16.95.

Veraneo

Zapatones y zapatillas tela varios colores. Precios bajísimos

Sandalias

En colores café, negro y blanco N.o 18 al 33.

CONSULTE PRECIOS

Sección especial en calzado de lujo para señoritas, hormas angostas de alta novedad, variedad en colores y cortes elegantes

LUIS XV

Atendemos órdenes de provincia desde un par.

Giros al correo N.o 2 Casilla 4641.

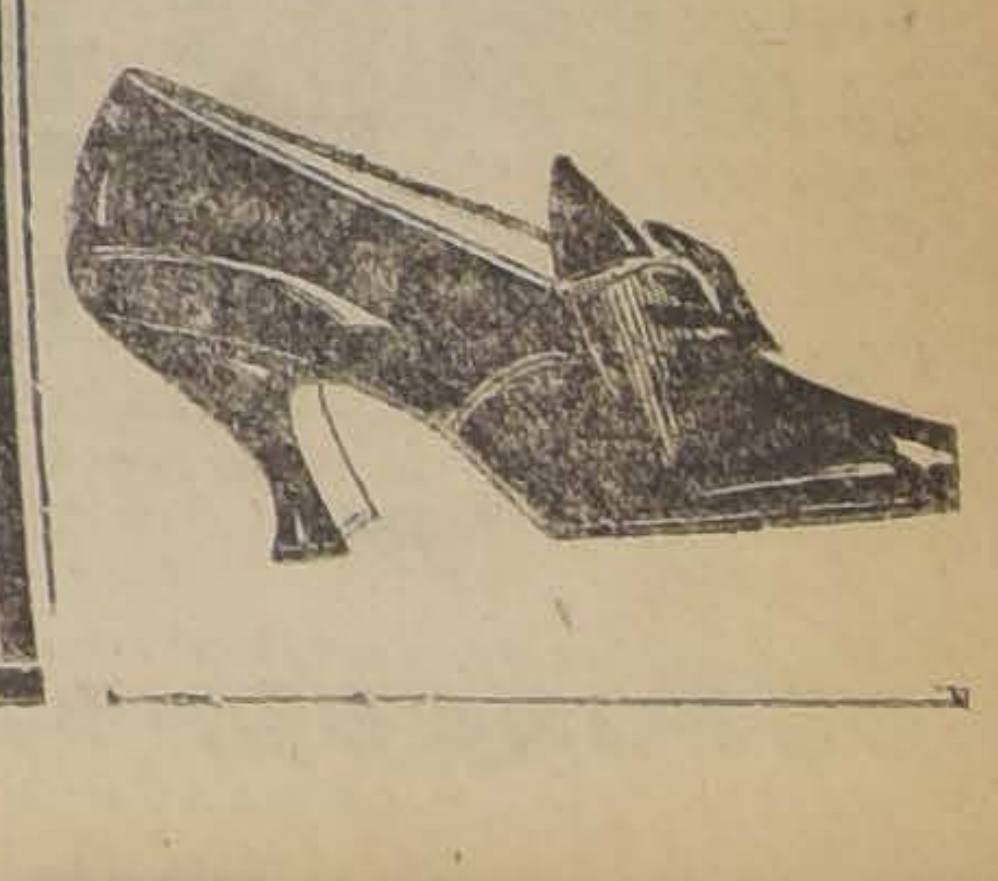

HOY LUNES 24 DE NOVIEMBRE 1919

Primera y Grande Liquidación de:

TRAJES, VESTIDOS, BLUSAS

Sombreros adornados de la presente Estación

FRATELLI CASTAGNETO

ALAMEDA ESQ. SAN MARTIN

TERNOS a medida desde $ 135 con casimir importado

Confecciona la Sastrería L'Avenç - San Antonio 334

RECIBE HECHURAS

ESTABLECIMIENTO

ARTURO CALVO M.

HUERFANOS 2355

Gran Feria Especial

EL MARTES 25 DEL Pte.

A LA 1.30 P. M. EN PUNTO

102 Caballares, Percherones y Chilenos

Por entrega de Hacienda en Angostura

Vendrán:

19 POTRONES Y POTRANCAS PERCHERONES DE 3 AÑOS HIJOS DE POTRO PERCHERON, APROPIADOS PARA TIRO DE CARRETONES, PANADERIAS, CERVECERIAS Y ARRASTRE.

8 Potrancas y potrones mestizos de chileno con Yorkshire.

12 Yeguas de servicio paridas.

DE MELIPILLA:

30 Caballares de servicio.

DE NOS:

14 Caballares de arado y montura

DE CHAGRES:

18 Caballares muy buenos de montura, grandes, nuevos, sanos.

DE ROSARIO:

1 Burro español importado de Argentina, garantido de yegua.

LOS ANIMALES A LA VISTA EL LUNES EN LA TARDE

EDUARDO RODRIGUEZ & Cía.

25-K.

VIÑA Errázuriz PANQUEHUE

Avisamos a las familias y casas de pensión que nuestros Depósito de Santiago atiende con todo esmero y prontitud los pedidos que se le hagan, a los siguientes precios:

En chuicos		En barriles	
Burdeos	$ 7.50	Por litro	$ 0.40
Pinot	$ 9.00	" "	$ 0.50
Medoc	$ 14.00	" "	$ 0.80
Blanco	$ 10.00	" "	$ 0.55

Embotellado por docenas devolviendo las botellas.

Burdeos	$ 7.80
Medoc	$ 10.20
Tipo Pinot	$ 18.00

Santa Rosa 835 -- Teléfono 164 -- Matadero

1.o-

NECESITO

Maquinarias para taller de muebles

Dirigirse:

CASILLA 345

25-N

GRANTILLAS

El Tónico Destinado Solamente para el Sexo Femenino. Sin Rival en Todo el Mundo. Pregunte a su Doctor.-El Sabe.

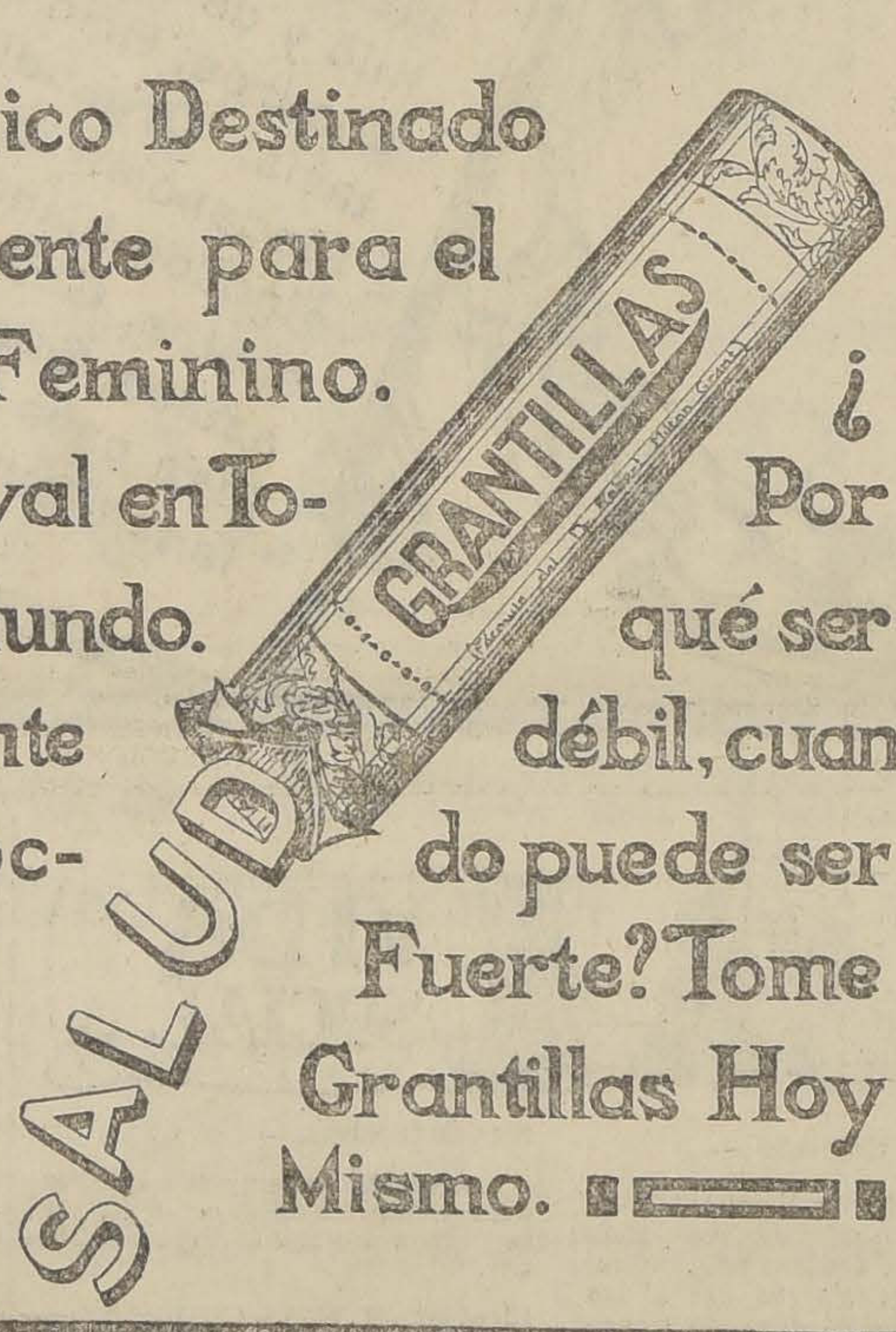

¿Por qué ser débil, cuando puede ser Fuerte? Tome Grantillas Hoy Mismo.

El Mejor Tónico Uterino del Mundo

La Mujer Perfecta

Cuando Ud. se siente mal, cuando padece sufrimientos a que solamente la mujer está expuesta, ¿por qué no tomar la medicina especialmente designada para los males femeninos? ¿No es lógico esperar alivio de tan eficaz remedio? No le hay en el mundo que iguale a las Grantillas. Descubierto por un especialista en dolencias femeninas, cada día reintegra mujeres a su plena salud.

Usted debe empezar a tomar las Grantillas *hoy mismo.*

Balmaceda y Cousiño

CASA DE REMATES Y CONSIGNACIONES

RECIBEN ORDENES DE REMATES DE TODA CLASE DE MERCADERIAS Y MENAJES DE CASAS PARTICULARES EN

569 - BANDERA - 569

(Entre Catedral y Sto. Domingo)

TELEFONO INGLES 2962

Carlos Cousiño U.-Jorge Balmaceda P.

Martillero de Hacienda.

Se hará remate todos los Lunes.

24-k

AMUEBLE UD

su casa con muebles sólidos, eleg

y con grandes

FACILIDADES DE PAGO

en la Fábrica

"La Americana"

ARTURO PRAT 1272

ENTREGA INMEDIATA.

Sociedades Anónim

BANCO ITALIANO

CANJE DE ACCIONES

Los señores accionistas que posean ACCIONES GUAS de este Banco, se servirán entregar o enviar mismo, los títulos cancelados para canjearlos, de acu los Estatutos, a razón de 10 acciones antiguas por de la serie A.

Santiago, Noviembre 20 de 1919.

EL GEREN

NOTA. — Se previene a los interesados que Lunes 24 del actual no se admitirán más traspasos nes antiguas, sino de las correspondientes acciones rie A.

Compañía Carbonífera y de Fundición Schw

DIVIDENDO PROVISIONAL

Desde el 1.o de Diciembre se repartirá en la ofi la Compañía en Valparaíso, y por el Banco Anglo-Sud cano Limitado, en Santiago, un dividendo provisional por acción.

Los señores Accionistas que deseen cobrarlo sobre Londres, se servirán dar aviso por escrito a la antes del Martes 25 del corriente mes. En su defecto pagará en moneda corriente.

El Registro de Accionistas quedará cerrado desde del actual hasta el 4 de Diciembre, ambas fechas inclu

Valparaíso, 18 de Noviembre de 1919.

EL GEREN

Compañía de Refinería de Az

DE PENCO

CANJE DE TÍTULOS

En conformidad a lo acordado en la Junta General naria de Accionistas, de fecha 8 de Agosto próximo bre aumento de capital social a £ 675,000, y habiendo da por el Supremo Gobierno la reforma de los artículos de los Estatutos Sociales, según decreto N.o 2284, de Septiembre de 1919, se avisa a los señores Accionistas procederse a su cumplimiento, canjeando los títulos los nuevos y entregando tres acciones por cada una poseen actualmente los señores Accionistas.

Los nuevos títulos se entregarán a los señores Acc la oficina de la Compañía desde el 28 del presente mes.

Se ruega a los señores Accionistas traer para su tulos antiguos.

El Registro de Accionistas permanecerá cerrado hasta el 28 del presente mes, ambos días inclusives.

Valparaíso, Noviembre 4 de 1919.

EL G

28-k

C. S. A. V. COMPANIA SUDAMERICANA DE

VIAJES DIRECTOS Y RAPIDOS A CRISTOBAL EN 14

Los siguientes vapores saldrán próximamente para CANAL (CRISTOBAL).

VAPOR "IMPERIAL"

Capitán Toledo, EL MIERCOLES 26 DE NOVIEMBRE, A RAS.

VAPOR "PALENA"

Capitán Mathias, EL MIERCOLES 3 DE DICIEMBRE, A RAS.

Harán escalas en COQUIMBO, ANTOFAGASTA, IQUI MOLLENDO, CALLAO, SALAVERRY, PAYTA Y CRIST llegarán después de atravesar el CANAL EL 10 y 17 BRE, respectivamente.

Tendrán espléndidas conexiones con vapores PARA y con las lujosas naves de la UNITED FRUIT COMPA REANUDADO SU SERVICIO SEMANAL ENTRE CRIST ORLEANS Y NEW YORK, estando en inmediata cone tros vapores.

VAPOR PARA PIMENTEL

VAPOR "CACHAPOAL"

Capitán Domaccin, saldrá para PIMENTEL e interme DO 29 de NOVIEMBRE, a las 16 horas, con escalas Huasco, Caldera, CHAÑARAL, Taltal, ANTOFAGASTA, pilla, IQUIQUE, Caleta Buena, Pisagua, Arica, Ilo, MOL la, Pisco, Tambo de Mora, CALLAO, Huacho, Supe, Samanco, Chimbote, Eten y Pimentel.

AGENTE: Carlos Rogers. Bandera esq de Moneda

SUB-AGENTES: Santiago H. Spencer, Huérfanos N.o so Villalonga, Agustinas N.o 840 y Cía. Transportes U esq. de Estado.

ONTERE PLA
Gerente.

INFORMACIONES DEL EXTERIOR

Servicios de nuestros Coresponsales Especiales, vías Eastern y Colón, de "The Associated Press", vía Colón, y de la Agencia Havas

EN PARIS SE ANUNCIA QUE EL CONSEJO SUPREMO HA DIRIGIDO A RUMANIA UNA NOTA CONMINATORIA SOBRE LA FIRMA DEL TRATADO DE SAINT-GERMAIN

Según una información de "La Presse de Paris", se pregunta a Rumania si está dispuesta a firmar el Tratado con Austria inmediatamente, y se advierte que, en caso negativo, se considerará que dicho país se retira voluntariamente de la Alianza

EL PRESIDENTE POINCARE CONDECORA CON LA CRUZ DE LA LEGION DE HONOR A LA CIUDAD DE METZ

EN ROMA SE DA A PUBLICIDAD UNA INFORMACION DE CARACTER OFICIAL ACERCA DE LOS ACONTECIMIENTOS DEL ADRIATICO

Ayer se anunció que el general Felipe Angeles, Presidente de México para los villistas, había sido ejecutado; informaciones posteriores desmintieron esta noticia. — Hay una viva corriente de influencias tendiente a librar al general de la pena de muerte

GRAN BRETAÑA

INCENDIO DE UN VAPOR ALEMAN

LONDRES 23. — Se declaró un incendio en las carboneras del vapor alemán "Prinz Hunertus", que llegó de Bombay y el fuego se propagó a toda la nave a pesar de las toneladas de agua prodigadas dentro del vapor, cuyo casco se ha caldeado grandemente. La nave se inclina en banda y puede darse vuelta con todo su cargamento de catorce mil toneladas de trigo, semilla de algodón y otros artículos.

LOS RECIENTES ACONTECIMIENTOS DE DALMACIA

LONDRES, 23.—En los círculos de esta capital se anuncia que el Gobierno no tiene conocimiento de los acontecimientos sensacionales ocurridos recientemente en Dalmacia. Los serbios se hallan muy encolerizados contra D'Annunzio. Hasta ahora, todos los incidentes sensacionales deben ser aceptados sin reservas. Sin embargo, la situación no deja de entrañar serios peligros.

DESCUBRIMIENTO DE UN RUBENS

NUEVA YORK 23. — Según "The New York Sun", en Nottingham, Inglaterra, se ha descubierto un cuadro antiguo, del cual los peritos dicen que es un Rubens, producido en la época en que este artista estaba en el apojeo de su carrera.

Este cuadro ha sido avaluado en 150,000 dólares. Fué encontrado en una sala del presbiterio que desde hacía años no se usaba.

FRANCIA

COMENTARIOS HECHOS EN LOS CIRCULOS DE PAZ

sobre la actitud del Senado norteamericano

PARIS 23. — El hecho de que el Senado de los Estados Unidos no haya podido ratificar el Tratado de Paz, ha causado satisfacción entre los delegados de paz de las naciones que han sido molestadas en cierta manera por los Estados Unidos.

Los rumanos y los italianos, al parecer, no están disgustados por el hecho de que el Senado norteamericano no se haya hecho solidario de la posición tomada por el Presidente Wilson.

A pesar del hecho de que los delegados norteamericanos continúan tomando parte en las conferencias, junto con los italianos, parece haber el sentimiento general de que los Estados Unidos están virtualmente fuera de la Conferencia de Paz.

Parece que los italianos piensan que ahora Fiume será concedido a Italia.

Automovilistas

Turistas

Recién hemos recibido el más gande surtido en

ANTEOJOS

con vidrios de color

Los precios que les hemos fijado son tan módicos, que representan una vedadera

OCASION

Morison & Co.

Ahunada 65, 77

Casilla 212

— SANTIAGO —

LAS VACACIONES DE CLEMENCEU

PARIS, 23.—Un colaborador de "La Presse de París", que acompañó a M. Clemenceau en su reciente viaje a la Vendee, refiere suscintamente las vacaciones del premier.

Según dice, Clemenceau se complacía en recorrer los campos natales desde la mañana hasta entrada la noche. En largas contemplaciones del mar, descansando sobre una roca, el anciano político parecía recobrar su juventud. Entraba a todas las casas de los labriegos amigos reconociendo a todo el mundo y siendo cariñosamente saludado por todos.

El narrador hace especial mención de una larga visita de Clemenceau a la escuela en donde aprendió las primeras letras, y otra al viejo castillo familiar de Aubraie, donde nacieron sus hijos. Habla del buen humor chispeante del premier, sus conversaciones con los amigos lugareños, por los cuales siente la mayor simpatía, enorgulleciéndose, al parecer, de la amistad y el afecto de esas gentes sencillas. Una macenera, vieja conocida de Clemenceau, fué repetidamente abrazada por el Presidente del Consejo de Ministros de Francia.

Hablando de una detención del premier en Saint-Clarmine, dice el periodista: "en este sitio se elevará en 1920 un monumento que representará al vendeano Clemenceau, rodeado de poilus, sobre el parapeto de una trinchera"

M. POINCARE VISITA A METZ PONT-A-MOUSSON

PARIS, 23.— Después de haber asistido en Metz al desfile de las tropas, M. Poincaré visitó la Catedral, donde fué recibido por monseñor Pelt, quien expresó toda la alegría que experimentaba al ver al Presidente de la República visitar la Catedral, la que fué el hogar de la fidelidad obstinada hacia Francia.

El Presidente contestó elogiando la actitud del clero lorenense durante la ocupación alemana y recordó a M. Deupont des Leges, quien personificó la resistencia a la germanización.

M. Poincaré almorzó en el Hotel de Ville y partió después para Pont-Mousson, llevando restos de gruesos proyectiles. El Presidente fué acogido con entusiasmo por la población de esta última ciudad.

M. Poincaré pronunció un discurso en que recordó los sufrimientos experimentados por la ciudad en 1870 y las alternativas experimentadas durante la gran guerra. Concluyó diciendo: "Pont-a-Mousson, por la desaparición de la frontera estará muy pronto substraída a las sorpresas de los agresores y, en lo sucesivo, vivirá en la segunda Francia gloriosamente reconstituída.

Después hizo entrega a la ciudad, en medio de grandes aclamaciones, de la Cruz de Guerra.

En seguida, el Presidente regresó a París.

EL JUEGO EN BARCELONA

BARCELONA, 23.— El Gobierno civil ha reglamentado el juego en Barcelona.

BANQUETE EN LA UNIVERSIDAD DE ESTRASBURGO

ESTRASBURGO, 23.— En la sala de fiestas de la Universidad se verificó ayer un gran banquete en celebración de la apertura del establecimiento. El Alto Comisario francés, M. Millerand, saludando a los mariscales Joffre, Foch y Petain, demostró el agradecimiento de Alsacia y Lorena a sus libertadores, recordando el noble pasado de Alsacia, y terminó diciendo que la Universidad de Estrasburgo invitaba al mundo a sentarse en sus bancos.

Después habló el Presidente Poincaré, cuyas palabras, como las de M. Millerand, fueron recibidas con ruidosos aplausos.

COMUNICACION DE LA ENTENTE A RUMANIA

LA FIRMA DEL TRATADO DE SAINT-GERMAIN

PARIS, 23. — "La Presse de París", publica un despacho de Berna, que anuncia que el Consejo Supremo envió ayer una nueva nota a Rumania.

Según la información en referencia, la Entente, después de rendir homenaje a los servicios prestados por Rumania durante la guerra, hace memoria de las dificultades que surgieron alrededor del tratado de Saint-Germain, y expresa que ante la resistencia que los rumanos han opuesto a las decisiones de los aliados, el Consejo se pregunta si verdaderamente Rumania quiere aún seguir la política de aquellos.

Si tal es su intención, le pide que firme inmediatamente el Tratado de Saint-Germain, y que en caso de una solicitud negativa, se considerará que Rumania se retira voluntariamente de la alianza.

EL PRESIDENTE POINCARE

CONDECORA A LA CIUDAD DE METZ

PARIS, 23. — El Presidente Poincaré llegó ayer a Metz, desde Estrasburgo. La muchedumbre que lo aguardaba en la estación y a lo largo de las calles que debía atravesar el cortejo presidencial, lo aclamó entusiastamente.

El Presidente condecoró a la ciudad con la Cruz de la Legión de Honor. Al hacer entrega de la insignia a la Municipalidad, el Presidente pronunció un discurso en que elogió la fidelidad de los lorenenses hacia Francia durante la ocupación alemana.

Terminó diciendo que la República realizaba un acto de justicia y de gratitud, condecorando a la ciudad.

El Alcalde presentó a la multitud el cojín donde el Presidente había prendido la Cruz, y un inmenso grito de entusiasmo pobló los aires.

LA REACCION MILITARISTA EN ALEMANIA

PARIS 23. — En un artículo publicado en el "Social Democraten", de Estocolmo, el leader socialista sueco Branting considera que el trabajo de la Comisión que investiga en Berlín las responsabilidades de la guerra, es una simple comedia, y hace notar que en Alemania recrudece el espíritu agresivo de antes de la guerra.

M. Cochin, director de 'L'Humanité", comentando estas palabras, considera de la más alta gravedad los acontecimientos de Alemania, donde se señala una marcada reacción militarista y se divisan tentativas monárquicas que amenazan a Europa con un nuevo peligro.

EN EL CONSEJO SUPREMO

PARIS 23. — El Consejo Supremo, en su última reunión, escuchó a los plenipotenciarios polacos, que expusieron las razones políticas y económicas que aconsejan la unión definitiva de la Galitzia Oriental a Polonia.

El Consejo oyó igualmente el informe de la Comisión de Reparaciones, relativa a la entrega del tonelaje mercante del Adriático, y decidió que los propietarios de los barcos decidieran individualmente la elección de pabellón.

PORTUGAL

EL DERECHO DEL PORTUGAL

a la ciudad de Olivenza

LISBOA 23. — El ex-Presidente Machado fué interrogado ayer en el Senado sobre qué había hecho el Gobierno para recuperar a Olivenza.

El señor Machado contestó que, como resultado de sus esfuerzos en la guerra, Portugal tenía el derecho de pedir la devolución de esa ciudad por España.

El Ministro de Relaciones Exteriores dijo que el Gobierno conocía el derecho que tenía el país, pero que ésta era una cuestión que debía ser arreglada de una manera amistosa con España.

ESPAÑA

EL DESARROLLO DE LA HUELGA DE PANADEROS

MADRID 23. — Los confiteros se unieron el Sábado a la huelga de los operarios panaderos.

La ciudad carece de pan con excepción del que se puede obtener en los depósitos militares y en las pequeñas panaderías. Algunos encargados de entregar el pan domiciliario han sido atacados y se han asaltado algunos establecimientos.

La carne amenaza escasear como resultado de la escasez de alimentos en todo el país.

UNA MEDIDA PROPUESTA POR EL CONDE DE ROMANONES

MADRID 23. — El conde de Romanones, durante una conferencia celebrada con los presidentes de las Cámaras, pidió medidas disciplinarias contra los repórters que, en las tribunas de la prensa, manifestaron en los desórdenes del Sábado.

Los socialistas y liberales objetaron enérgicamente esas propuestas medidas y la cuestión se dió por solucionada. Se dice que los repórters se preparan a tomar su revancha de la actitud del conde de Romanones.

COLOCACION DE LA PLACA DE LA RAZA EN LA PLAZA ESPAÑA

MADRID 23. — Ayer se colocó en una de las murallas de la Plaza España una placa con los nombres de todas las Repúblicas suramericanas, placa que se llama: "Placa de la Raza".

EL PRINCIPE DE MONACO PARTE A PARIS

MADRID 23. — El príncipe de Mónaco partió hoy a París. El rey y los Ministros lo despidieron en la estación.

EL INCIDENTE DEL VIERNES EN LA CAMARA ESPAÑOLA

MADRID, 23.—El Viernes se produjo un incidente que conmovió a las Cortes, cuando el diputado por Valencia, señor Miga, inició una crítica al Gobierno que permite la exportación de una cantidad limitada de arroz.

El diputado señor Mestre, que representa igualmente a Valencia, interrumpió a su colega diciendo:

"Este es un negocio de oro para el Ministerio de Alimentación".

El Ministro de Alimentación, conde San Luis, replicó:

"Si usted mantiene esa frase, es un individuo urgido".

Como el presidente negara al señor Mestre autorización para contestar, el diputado se lanzó hacia el Ministro, pero fué atajado por otro diputado que lo golpeó en la espalda. Inmediatamente todos los representantes se pusieron de pie para intervenir, y como el presidente no lograra restablecer el orden, después de varios campanillazos, suspendió la sesión.

EXPLOSION DE UNA BOMBA EN UNA CONFITERIA

BARCELONA, 23.— Anoche estalló una bomba en una confitería de la calle Pelayo. La explosión causó poco daño. Un individuo ha sido detenido.

BELGICA

EL ORGANIZADOR DEL NUEVO GABINETE

BRUSELAS, 23.—El Rey Alberto encargó a M. Delauroix la formación de nuevo Gabinete.

ALEMANIA

EN LA ALTA SILESIA

BERLIN, 23.—"Das Berliner Tageblatt" anuncia que aunque el Gobierno ha decido levantar el estado de sitio en la Alta Silesia, el Alto Comisario alemán continuará en su puesto.

SUIZA

REPRESENTACION DE CHILE

en el Comité Olímpico internacional

LAUSANNE 23. — El señor Carlos Silva Vildósola ha sido elegido miembro del Comité Olímpico Internacional, en representación de Chile.

ITALIA

REPROBACION DE LA ACTITUD DEL ALMIRANTE MILLO

ROMA 23. — La actitud asumida por el almirante Millo, aprobando el raid de D'Annunzio sobre Zara, ha sido denunciada en una declaración semi-oficial, como que tiene un origen político, y que es un exceso de autoridad.

"No faltan las pruebas, se dice, de que se están preparando otras expediciones contra Sebenico, Spalato, y otras ciudades dálmatas.

"Recientes allanamientos hechos en Ancona, Turín y Milán, demuestran que algunos personajes exaltados tratan de aprovecharse de la situación de Fiume. El Gobierno ha adoptado todas las medidas que se han considerado necesarias".

PERIODISTAS TRIUNFANTES EN LAS ELECCIONES

ROMA 23. — El señor Giuseppe Bevione, director de la "Stampa", de Turín, ha sido elegido miembro de la Cámara de Diputados.

En total, 25 periodistas resultaron triunfantes en las elecciones del Domingo.

SE PUBLICA EN ROMA LA NOTICIA

de la toma de Zara por Gabriel D'Annunzio

ROMA 23. — Sólo hoy se permitió a los diarios de Roma que publicaran la noticia de la toma de Zara por Gabriel D'Annunzio.

Un testigo presencial de la expedición, declara que, a media noche, un grupo silencioso de oficiales y soldados se reunió en el muelle de Fiume, con el fin de presenciar la partida de la expedición.

Una profunda emoción embargaba a todos los asistentes. Nadie hablaba, y sólo hubo una breve despedida, saludando con los pañuelos.

Los generales Ceocherini y Tamato se encontraban en el muelle, saludando a los compañeros que partían.

SE PREPARARIA UNA NUEVA EXPEDICION

a la costa de Dalmacia

ROMA 23. — Un comunicado semi-oficial anuncia:

"Hay indicios de que se prepara otra expedición contra las localidades de la Costa Dálmata. El Gobierno hará cuanto esté de su parte para evitarla y advierte al país del peligro que significa el hecho de que algunos exaltados pretendan aprovecharse de los acontecimientos de Fiume. El Gobierno ha adoptado las medidas necesarias y considerará como un crimen todo acto que pueda perturbar la paz del reino".

El orden reina en todo el país.

COMENTARIOS A LA EXPEDICION DE D'ANNUNZIO CONTRA ZARA

ROMA, 23.—Todos los diarios de Italia expresan su desaprobación por la expedición realizada por D'Annunzio contra Zara.

El mayor Ciuriati, oficial italiano que estaba con las fuerzas militares en la costa de Dalmacia y que ha llegado a esta capital, ha declarado a los representantes de la prensa que D'Annunzio había obrado como lo ha hecho, porque así lo consideraba necesario, temiendo que si Italia retiraba sus tropas de Zara, la ciudad quedara a merced de los sureslavos.

EL GENERAL VIERA EN ZARA

BELGRADO, 23.—Un telegrama de Spalato anuncia que el general Viera llegó el Martes a Zara, donde pasó revista a las tropas enviadas por D'Annunzio, anunciando que existe un completo acuerdo entre almirante Millo y D'Annunzio.

RESULTADO DE LAS ELECCIONES

ROMA, 23.— Las últimas informaciones hacen saber que los resultados obtenidos hasta ahora en 34 colegios electorales, de 54.

Se da como electos a 280 diputados, de los cuales son constitucionalistas 170. Los restantes son socialistas, en número de 75, y de la concentración de los grupos de la izquierda, que forman 35.

Los constitucionales se descomponen así:

Liberales.	36
Demócratas. . . .	71
Agrarios.	3
Populares.	60

El Presidente de la Cámara, señor Marcora, y el Vicepresidente señor Alessio, han sido reelectos. El Ministro señor Dacoma resultó derrotado.

LAS EXPEDICIONES DE D'ANNUNZIO

Información oficial de la Agencia Stefani

LA ACTITUD DEL GOBIERNO

Procedimientos de los jefes para captarse el apoyo de la tropa

ROMA, 23. — La "Agencia Stefani" publica una nota que dice:

"La ciudad de Fiume continúa siendo ocupada por las tropas voluntarias que entraron a esa ciudad el 12 de Septiembre.

"Desde algún tiempo a esta parte, la actividad de las tropas irregulares es grande, y hay noticias de que ellas han sobrepasado las líneas fijadas por el pacto de armisticio y realizado acciones en Dalmacia.

"En los primeros días de Noviembre, dos oficiales de la guarnición de Fiume se dirigieron a Zara, donde fueron recibidos por el almirante Millo, a quien le aseguraron que hasta ese momento no había intención de efectuar una expedición a la Dalmacia.

"El almirante Millo, en sus despachos transmitidos al Gobierno, deplora toda acción de los irregulares, y con fecha 12 del corriente prohibió terminantemente el paso de personas con destino a Fiume o entrar a Zara proveniente de Fiume.

"El gobierno, al saber esto, informó a Millo de los acontecimientos que se preparaban y de todo lo que ocurría en Fiume con respecto a la expedición a Zara.

"En la mañana del 14 de Noviembre, el semáforo de Punta Dura señaló la presencia de un convoy con destino a Zara. Un destróyer se dirigió al encuentro de los buques señalados, a bordo de los cuales navegaban D'Annunzio y parte de las tropas irregulares de Fiume.

El almirante Millo siguió al destróyer citado a bordo del torpedero 66, y acompañado del torpedero 22, mientras el transporte "Cortellazzo" echaba anclas a la entrada del canal. Un bote automóvil enviado por el almirante Millo esperaba a D'Annunzio, quien, apenas desembarcado, fué conducido a casa del Gobernador.

Después de una conferencia que duró más de media hora, el almirante Millo dijo a sus oficiales que había dado su palabra de que jamás abandonaría parte alguna de la Dalmacia de las indicadas en el pacto de Londres.

El almirante Millo y D'Annunzio dirigieron la palabra a la muchedumbre en este sentido, ambos fueron aclamados. En seguida revistaron las tropas y en la noche se verificó en el Casino una brillante recepción, a la cual asistió el almirante Millo.

A bordo del transporte "Cortellazo", iban 800 voluntarios procedentes de Fiume. Un teniente de marina arengó a la muchedumbre, diciendo que soldados y marinos expresaban el verdadero sentir del pueblo italiano, y no el sentir del Gobierno ni el de la diplomacia.

En la mañana del 15 de Noviembre, el almirante Millo fué a bordo a saludar a D'Annunzio, quien emprendió el regreso a Fiume a las 10 de la mañana.

La conducta observada por las tropas fué tranquila. Un grupo de "arditis" penetró en la casa del obispo, a quien se intimó que hiciera izar la bandera italiana. La misma intimación fué hecha a la Sociedad "Sokol".

El almirante Millo puso el buque "Zefir" a disposición de los habitantes de Zara, y él se fué a Fiume con el alcalde Zillioto.

"Lo más deplorable es que a muchos soldados se les ha hecho creer en la mala fe del Gobierno en todo lo que se verificaba, y que las desaprobaciones gubernamentales eran sólo aparentes. Los oficiales que no habían declarado explícitamente su adhesión fueron sometidos a vigilancia.

Hay indicios de que se han preparado otras expediciones contra Sebenico, Spalato y otras localidades de la costa oriental del Adriático.

Si se anuncian otras expediciones, el Gobierno hará lo posible por impedirlas, y desde luego señala al país el peligro de estos procedimientos. En Turín, Ancona y Milán ha resultado que algunos exaltados tienden a aprovecharse de la situación creada en Fiume para provocar acciones tendenciosas en el reino.

El Gobierno ha adoptado las medidas del caso. Considerará un crimen toda acción que perturbe la paz interior y el orden público.

El almirante Millo permanece en su puesto, a la espera de la decisión que el gobierno haya de asumir ante su actitud".

LLEGADA DEL ANARQUISTA

que trató de asesinar al Rey Alfonso el día de su boda

ANCONA 23. — Malatesta, que trató de asesinar al rey Alfonso el día de su boda, y que huyó de Italia en 1914, saldrá de Londres en dirección a Italia.

Después de hacer una visita a Milán, vendrá a residir a esta ciudad, en la cual nació.

EL MINISTRO TITTONI

habría renunciado

ROMA, 23.—Los diarios anuncian la renuncia del Ministro de Relaciones señor Tittoni, agregando que será reemplazado por el señor Scialoja.

EL EJERCITO ITALIANO

ROMA, 23.—Apareció un decreto real que reduce el servicio militar a un año, pudiendo aún ser reducido a ocho meses. Todas las unidades de infantería, artillería e ingenieros serán aumentadas; en cambio se reducirán las de caballería.

Se instituirán escuelas de oficiales suplementarios.

POLONIA

EL AGRADECIMIENTO DE POLONIA

a los combatientes franceses

VARSOVIA 23. — Con motivo de la partida de los oficiales franceses, el Presidente Pilsydsky, en una orden del día, dirige una calurosa expresión de agradecimiento, en que dice, a propósito de los camaradas caídos:

"Su recuerdo quedará para siempre consagrado en nuestra historia. La sangre francesa se ha mezclado nuevamente con la sangre polaca, sellando una alianza de fraternidad entre ambos pueblos".

HUNGRIA

POSTERGACION DE LAS ELECCIONES

BUDAPEST 23. — En una conferencia celebrada por los leaders de todos los partidos, Huszar fué confirmado como premier, y va a formar el nuevo Gabinete.

Las elecciones han sido postergadas para el 20 de Enero, y los partidos han convenido en que la forma de Gobierno sea decidida por el pueblo.

RUSIA

EL EJERCITO RUSO DEL NOROESTE

está siempre en territorio ruso

ESTOCOLMO, 23. — El diario "Tidiningen" publica un despacho de Helsingfors, según el cual el ejército ruso del noroeste se halla siempre en territorio ruso.

NUEVO PARTIDO POLITICO

LONDRES 23. — Se anuncia que

Hechos, No Palabras

Es un hecho innegable, que no admite discusión, el que la Casa E. Turri—Buenos Aires—Galería Güemes, expendedora de billetes de la Lotería Nacional Argentina, es la más afortunada de sus similares. Elocuentemente prueba nuestra afirmación la circunstancia de que ésta es la única Casa que vendió en Chile, en 1915, el famoso "Millón de Navidad" y últimamente (en el sorteo verificado el 31 de Octubre de 1919) el primero y segundo premios de $ 80,000 y $ 10,000 nacionales, respectivamente. Además, la solvencia y seriedad de esta Casa, le ponen a Ud. a cubierto de cualquiera incorrección.

En consecuencia, está en su propio interés el que Ud. adquiera sus billetes de Lotería por intermedio de esta afortunada Casa.

"El Millón de Navidad"

Los billetes para este gran sorteo que se verificará en Buenos Aires el 23 de DICIEMBRE de 1919, y cuyo premio mayor es de $ 1.000,000 de nacionales, pueden solicitarse desde ya a la afortunada Casa E. Turri, Buenos Aires, Galería Güemes, de acuerdo con los siguientes precios: Un billete ENTERO vale $ 550 CHILENOS; un MEDIO billete vale $ 290 CHILENOS; un DECIMO de billete vale $ 62 CHILENOS.

OTROS SORTEOS A VERIFICARSE ANTES DEL MILLON

Noviembre 28 de $ 80,000

A $ 50 CHILENOS el billete ENTERO; a $ 13 CHILENOS el QUINTO de billete

Diciembre 9 de $ 100.000

a $ 60 CHILENOS el billete ENTERO; a $ 15 CHILENOS el QUINTO de billete

¡IMPORTANTE!—Las remesas, en pago de los billetes de Lotería pedidos, pueden hacerse: por giro postal o telegráfico, letra bancaria, o. lo que es mejor, tomando una orden de pago en PESOS CHILENOS, sin comisión ni recargo alguno en la

CASA E. TURRI (Casa Chilena)

PASAJE BALMACEDA 10 - SANTIAGO - CASILLA CORREO, 3217

Tanto a los señores aficionados de Santiago como a los de provincias, ruego EVITEN hacer sus pedidos o comprar billetes de Lotería a personas sin responsabilidad, que podrían sorprender su buena fe, y enviar sus órdenes exclusivamente a E. TURRI (Casa Chilena).

se ha constituído en Rusia un nuevo partido, llamado "los verdes", y compuesto por campesinos, industriales, comerciantes y obreros, que se habrían constituído en destacamentos separados, pero obrando de acuerdo para la ejecución de un plan general.

Según se dice, este partido se ha apoderado de Marinpol, en el Mar Negro.

GRECIA

HOMENAJE A LA POLITICA DE VENIZELOS

BELGRADO ,23.—Comunican de Salónica que en una orden del día del general griego Paraskevopulos, con motivo de la desmovilización de los reservistas, se rinde tributo a la política del señor Venizelos quien, al renunciar a la política de neutralidad, salvó el honor nacional.

SUR ESLAVIA

LOS PROPOSITOS DE D'ANNUNZIO

SERBIA, 23.— Un comunicado oficial dice:

"En Spalato, los oficiales italianos anuncian que D'Annunzio espera ocupar la Dalmacia hasta Naranta, y separar al Montenegro de los eslavos del sur, restaurando la corona de Nicolás I, y dándole el puerto de Cattaro.

Gran parte de la escuadra y numerosas tropas participarían en estas operaciones.

Las tropas de D'Annunzio siembran el terror en Zara."

SERBIA

LOS PROPOSITOS DE D'ANNUNZIO

Exposición semi-oficial serbia

BELGRADO 23. — Una exposición semi-oficial dice:

"Las tropas de Gabriel d'Annunzio están esparciendo el terror en Zara. Los habitantes que no llevan un brazalete con los colores italianos, y con las palabras "Italia o la muerte", son atacados e insultados. Los sureslavos, que no tienen protección alguna, tienen que refugiarse en sus domicilios.

"Los oficiales italianos han informado a los sureslavos de que D'Annunzio llegará hoy a Sebenico, como "Libertador de Dalmacia y Protector de Montenegro, que se lamenta bajo la más bárbara esclavitud".

"Según despachos de Spalato, D'Annunzio se propone ocupar toda la Dalmacia, hasta Narento y libertad a Montenegro, dándole el puerto de Cattaro. Esta operación está apoyada por gran parte de la flota, y buen número de tropas.

"En conformidad a ésto, los dálmatas esperan una pronta decisión del Gobierno de Belgrado, en contra de los rebeldes italianos".

JAPON

DISTURBIOS ANTI-JAPONESES EN FUCHOW

TOKIO 23. — Cuatro destroyers japoneses han sido enviados a Fuchow, donde se han verificado disturbios anti-japoneses.

CAMBIOS EN EL MINISTERIO DE RELACIONES EXTERIORES

TOKIO 23. — El Ministro de Relaciones Exteriores, señor Uchida, será nombrado Embajador del Japón ante el Gobierno de Gran Bretaña.

El señor Ijuin, actual Embajador en Italia, tomará la cartera de Relaciones Exteriores, según lo anuncia el periódico "Yomsuri".

PELIGROS DEL AUGE DE LOS MAXIMALISTAS EN SIBERIA

TOKIO 23. — El "Jiji Shimpo", con fecha del Jueves, dice que está propagándose en los círculos del ejército japonés la opinión de que la retirada del almirante Kolchak, y el creciente ascendiente de los maximalistas en Siberia, es tan amenazante, que el Japón no puede permanecer indiferente.

Por lo tanto, el Japón debe hacer nuevas proposiciones a las potencias, con referencia al problema de Siberia. Del mismo modo, deben ser reforzadas las tropas japonesas en Siberia.

ATENCION

Se compran botellas de 1|4 de Ginger Ale. Se prefieren botellas "NOBIS". Se pagan los mejores precios por grandes partidas.

Tratar:

Av. Matta No. 8

DE 10 A 11 A. M.

24-K.

SIBERIA

SE DECIDE APOYAR AL ALMIRANTE KOLCHAK

IRKUTSK 23. — El Consejo de Ministros del Gobierno ruso de Omsk llegó a esta ciudad el Martes.

El ejército siberiano ocupa una posición situada a 25 verstas al este de Omsk.

Se ha anunciado que, en una conferencia de las sociedades cooperativas, las municipalidades, los zemstvos y otros organismos, celebrada en Vladivostock, se decidió apoyar al almirante Kolchak, y pedir el auxilio de los aliados.

ESTADOS UNIDOS

ALLANAMIENTO DE LAS OFICINAS DEL PARTIDO COMUNISTA

NUEVA YORK 23. — La policía hizo un allanamiento en las oficinas del partido comunista de esta ciudad, y se apoderó de diarios, impresos en idiomas rusos, en los cuales se excita a los miembros del partido a que consigan colocación como marineros a bordo de los barcos norte-americanos, y que se amotinen cuando estén a bordo, apoderándose de los barcos para el Gobierno del Soviet ruso.

DECLARACIONES DEL NUEVO EMBAJADOR DEL PERU

NUEVA YORK 23. — El Embajador del Perú, ante el Gobierno de los Estados Unidos, señor Federico Pezet, entrevistado por la "Associated Press", dijo lo siguiente:

"Espero con gran placer la iniciación en mi nuevo cargo en Washington. Tengo allí un buen número de amigos, y soy portador de las más sinceras expresiones de buen deseo y amistad por parte de mi Gobierno, para con el pueblo de los Estados Unidos.

"La situación económica y política del Perú es satisfactoria. El Gobierno del señor Leguía goza de la confianza del pueblo, y los hombres de negocios extranjeros, que residen en el Perú, esperan una gran era de prosperidad.

"El pueblo del Perú es industrioso, y está ansioso de ocupar su puesto como uno de los grandes países industriales del continente americano.

"Ya hemos hecho grandes pedidos de maquinarias y otras productos manufacturados a los Estados Unidos, y vamos a hacer muchos más nuevos pedidos.

"Nuestras industrias están incrementando su producción, y esperamos que se aumenten nuestras relaciones comerciales con los Estados Unidos y los otros países del continente americano".

El señor Pezet no hizo ningún comentario acerca de la controversia relativa a Tacna y Arica.

MEJORIA EN LA SALUD DEL PRESIDENTE WILSON

WASHINGTON 23. — El doctor Dercum, después de examinar al Presidente Wilson, dijo que su situación había mejorado materialmente, pero que el Presidente estaba todavía muy débil.

El Presidente fué llevado en una silla de ruedas a los jardines que están en el frente de la Casa Blanca, para gozar del sol. El Presidente despachó muchos de los asuntos de cajón.

PARTIDA DEL PRINCIPE DE GALES

NUEVA YORK 23. — El crucero británico "Renown", llevando a su bordo al Príncipe de Gales, y escoltado por el acorazado "Delaware" y siete destróyers norteamericanos, salió del puerto a las 16 de ayer, en dirección a Halifax.

Las sirenas y pitos de los barcos anclados en el puerto le dieron la despedida, mientras que los cañones de las baterías de la costa disparaban en señal de saludo.

AUMENTO DE LA RIQUEZA NORTE AMERICANA

WASHINGTON 23. — En las cifras publicadas por Mr. Williams, controlador del circulante, se demuestra que hay una amplia distribución de la riqueza norte americana, del mismo modo que un aumento en dicha riqueza.

El número de depositantes en los Bancos nacionales ha aumentado en cerca de once millones en nueve años; y los depósitos individuales han aumentado aproximadamente en ocho y medio millones de dólares.

LOS MINEROS ACEPTAN las proposiciones del Ministro del Trabajo

WASHINGTON 23. —Después de dos horas de conferencia del Comité de Graduación de los salarios, el presidente en ejercicio de la Unión de Operarios de las Minas, Mr. Lewis, declaró en la tarde que se habían aceptado las proposiciones del Secretario del Departamento de Trabajo Mr. Wilson, para subir los salarios de los obreros que trabajan al día en un 31.61 por ciento y el de los extractores de carbón en 27.12 centavos por tonelada.

Mr. Lewis declaró que los mineros solicitan aún la jornada de siete horas y medio día de descanso el Sábado.

LA EXHUMACION DE LOS CUERPOS DE LOS SOLDADOS NORTE AMERICANOS enterrados en Francia

WASHINGTON 23. — La Embajada de los Estados Unidos ante el Gobierno francés ha recibido instrucciones para presentar enérgicas representaciones acerca de la remoción de los cadáveres de soldados norteamericanos enterrados actualmente en Francia.

Las continuas negativas del Gobierno francés para permitir la exhumación de esos cuerpos causa pésima impresión en los Estados Unidos.

UNA RESPUESTA DE MR. HITCHCOCK a una declaración de Mr. Lodge

WASHINGTON 23. — El leader demócrata senador Mr. Hitchcock, contestando la declaración del leader republicano Mr. Lodge, de que la cuestión del Tratado de Paz se solucionaría en la próxima campaña electoral, declaró que él confiaba en que se llegaría a un compromiso que asegurara la ratificación del Tratado.

LA ESPOSA DA GAMA pasará el invierno en California

NUEVA YORK 23. — La esposa del Ministro del Brasil ante el Gobierno de Gran Bretaña, señora Da Gama, llegó a este puerto a bordo de "La Savoie".

Se dirige a California donde pasará el invierno en compañía de algunos amigos.

VICTIMA DE UN INCENDIO

NUEVA ORLEANS, 23.—Más de veinticinco personas encontraron la muerte en el incendio que se declaró anoche en Ville Platte, donde se celebraba un baile, debido a que el pánico se apoderó de la concurrencia.

LA CAMPAÑA PRESIDENCIAL DE 1920

WASHINGTON, 23.—Los amigos del senador por Ohio, Mr. Warren Harding, han anunciado que dedicarían sus esfuerzos a asegurar la candidatura de un republicano para la campaña electoral de 1920. Mr. Harding no ha hecho todavía ninguna declaración acerca de si presentará su candidatura para ser reelegido en el Senado.

COMENTARIOS ACERCA DE LA ACTITUD DEL SENADO NORTE-AMERICANO

NUEVA YORK, 23.— Esperando la apertura de las nuevas sesiones del Senado, se discuten aquí las maniobras y actitudes de los diferentes grupos parlamentarios, concernientes al Tratado de Paz, pero los despachos de la prensa demuestran interés particular acerca del efecto que el rechazo del Tratado de Paz por el Senado tendrá en el arreglo de las cuestiones europeas.

Se informa que los centros industriales de Alemania no están satisfechos de la situación a causa de la baja del cambio. Los diarios alemanes se muestran muy sobrios de comentarios.

Ciertos círculos italianos expresan satisfacción, pues se espera, con el pretexto de que los Estados Unidos se desinteresen de las cuestiones europeas, reanudar la discusión de la cuestión del Adriático.

Los despachos de París, enviados a los diarios norteamericanos, informan que la acción del Senado norteamericano envalentona a los delegados alemanes que se oponen a firmar el protocolo respecto de las cláusulas del armisticio que no han sido cumplidas, especialmente el asunto de Scapafow.

Extracto de Quebracho marca "Corona"

OFRECEMOS A PRECIOS SIN COMPETENCIA

DUNCAN, FOX & Co. :-: Bandera 529-3

DE NORTE AMERICA

(DE NUESTRO CORRESPONSAL, POR CABLE)

EL TRIUNFO DE RENATO ZANELLI

JUICIOS DE LA PRENSA NEOYORQUINA

NUEVA YORK, 23.—La enorme sala del Metropolitan Opera House estaba rebosante de público la noche en que el barítono chileno Renato Zanelli debutaba en el papel de "Amonasro".

En los pasillos se escuchaban comentarios unánimemente favorables para nuestro compatriota. Entrevisté al empresario, Gatti Gazzasa, quien me dijo, entre otras cosas: "Zanelli promete mucho; su voz es riquísima. En lo sucesivo le confiaré roles en que pueda desplegar sus grandes cualidades. El papel de "Amonasro" es ingrato; tiene mucha declamación. Este artista tiene su carrera asegurada, como lo comprueban los aplausos que le tributó anoche el público".

Zanelli se ha declarado feliz por contribuir a dar a conocer a Chile.

Los periódicos, unánimemente, excepto "The New York Sun", que se refiere a Zanelli con alguna frialdad, lo elogian calurosamente.

El "New York Herald" dice que el barítono chileno, que llegó a los Estados Unidos desconocido e inexperto, anoche cantó como un veterano, y la inusitada belleza de su tono, el estilo refinado y su espléndida actuación, para el principiante fueron un triunfo.

"El más notable de los debutantes de anoche", califica a Zanelli "The New York Tribune", que agrega: "Con el joven chileno la Compañía ha hecho una valiosa adquisición."

"The New York American" dice que el "mocetón chileno tuvo una espléndida presentación escénica; que es poco nervioso, y será un miembro útil a la Compañía; su voz de verdadero barítono, de extenso registro, recuerda la del gran Stracchiari."

"The New York Times' dice:

"Causó una espléndida impresión su expresiva concepción dramática. Su voz, un poco ligera y de excelente metal, dirigida inteligentemente, promete mucho."

Entre las personas que concurrieron a la cena que un grupo de chilenos distinguidos ofreció a Zanelli, en el Waldorf Astoria, la noche de su debut, figuraban la esposa del artista, señora Roldán, el Cónsul señor Munizaga, el señor Bunster y señora, el señor Riesco, don Santiago Toro Collao y familia, el Coronel Ewing y familia.

MR. KERMIT ROOSEVELT

NUEVA YORK, 23.—Mr. Kermit Roosevelt, acompañado de su madre, salió ayer en viaje a Río de Janeiro. El hijo del ex-Presidente visitará la Argentina y Chile. Su viaje tiene relación con los negocios de la "Kerr Steamship Company", en la cual posee intereses.

LA ESTABILIZACION DEL CAMBIO EN CHILE

Los diarios reproducen una carta procedente de Valparaíso, en que se estampan pesimistas conceptos acerca de las probabilidades presentes de llegar a la suspirada estabilización del cambio. "El viejo mal parlamentario, dice el autor de esa carta, está demasiado arraigado para poder impedir que oradores interesados en obstruir hagan uso de la palabra indefinidamente, frustrando los esfuerzos para hacer aprobar más de una ley antes de la clausura de las sesiones."

SE RECHAZA LA APELACION de los denunciadores de Laon

PARIS 23. — La Corte de Casación rechazó la apelación de los "denunciadores de Laon", que fueron condenados el 28 de Julio por el Consejo de Guerra.

Ocho de los reos apelantes están condenados a muerte, y seis a diversas penas y trabajos forzados.

EL PODER MILITAR DE ALEMANIA

Se consideran engañosas las informaciones que hablan del desarme alemán

NUEVA YORK 23.— Contra lo aseverado en un reciente despacho que anunciaba que Alemania no constituía un peligro militar para los aliados, una información recibida desde Londres por "Thee New York Sun" dice que Alemania tiene 700,000 hombres sobre las armas.

Al decir de esta información, estas fuerzas son formadas por las policías que ostensiblemente fueron organizadas contra los espartaquistas. Muchos millares de soldados han desfilado por las calles de Berlín. Hay numerosos regimientos de arrojadores de granadas de mano y destacamentos de metralleros.

La reserva de policía está casi enteramente formada por suboficiales del antiguo ejército. Las reservas organizadas o en vías de organizarse cuentan con 300,000 hombres perfectamente disciplinados. La mayor parte de los oficiales pertenecen a la "Asociación Hohenzollern".

MEXICO

EJECUCION DEL GENERAL FELIPE ANGELES

SAN ANTONIO (Texas) 23. — El general Angeles ha sido ejecutado, sin decisión de la Corte Marcial, según una información recibida por el señor Martín García, secretario de Pancho Villa, y que reside en esta ciudad.

EXHORTACION A LOS CATOLICOS contra el socialismo y el comunismo

MEXICO 23. — Se ha dirigido al pueblo, y será leída hoy, una carta colectiva de ocho arzobispos y veinte obispos, poniendo en guardia al pueblo contra los peligros del radicalismo, tal como está representado por "el socialismo y el comunismo".

También se hará una exhortación en pro de la armonía entre los patrones y los obreros, y se han enviado instrucciones a los sacerdotes para que pidan a sus feligreses que tengan prudencia en la discusión de los negocios.

EL PRESIDENTE CARRANZA se habría propuesto desafiar a los Estados Unidos

EL PASO 23. — Un miembro de la Subcomisión del Senado, llegado para hacer una investigación sobre las condiciones internacionales, hizo la aseveración positiva de que el Senado de los Estados Unidos tenía la información de que el Presidente Carranza estaba tratando de desafiar a los Estados Unidos, con el arresto de Mr. Jenkins, agente consular norteamericano en Puebla, y con el propósito de nacionalizar los terrenos petrolíferos de México.

EL GENERAL FELIPE ANGELES no ha sido fusilado

WASHINGTON, 23. — Informaciones privadas, recibidas directamente en esta capital, desde México, a últimas horas de ayer, anuncian que el general Felipe Angeles no ha sido ejecutado, a pesar de lo comunicado ayer desde San Antonio, y que se hacen poderosos esfuerzos por salvarle la vida.

Las informaciones antes citadas anuncian que la declaración publicada acerca del fusilamiento del general Angeles, sin proceso, por orden de la Corte Marcial, ha sido desmentida en la capital mexicana.

CUBA

PARTIDA DEL EX-PRESIDENTE DE COSTA RICA

LA HABANA 23. — El ex-Presidente de Costa Rica, señor Alfredo González, partió ayer a bordo del vapor "Toriable", con destino a San Juan.

Diez maletas fueron forzadas a bordo, creyéndose que ha sido un intento de robarse importantes documentos que lleva el ex-Presidente.

BRASIL

DECLARACIONES DEL SENADOR CHILENO señor Eliodoro Yáñez

RIO DE JANEIRO, 23. — El señor Eliodoro Yáñez, jefe de la Misión Comercial Chilena que visitó los Estados Unidos, Gran Bretaña y otros países europeos, y que se encuentra ausente de Chile desde hace ocho meses, llegó a este puerto a bordo del vapor "Andes", en viaje de regreso a su patria por la vía de Buenos Aires.

El señor Yáñez, en una entrevista, declaró que consideraba la situación de los países europeos ex-beligerantes como muy grave y muy delicada, pero que estaba convencido que la crisis pasaría, gracias a los jefes que han elegido esas naciones.

Estima que los gobiernos suramericanos deben adoptar medidas enérgicas para evitar que los disturbios obreros se extiendan a este Continente. Opinó que no debía retardarse por más tiempo la prohibición de la entrada de anarquistas y otros elementos radicales.

"Es necesario, agregó, que los Gobiernos suramericanos se dediquen al estudio del problema obrero y examinen las causas que motivan el descontento del pueblo trabajador".

RENOVACION DE LA CARRERA de los vapores de la "Royal Mail"

RIO DE JANEIRO, 23. — La llegada del vapor "Andes" marca la reanudación de la carrera de los vapores de la "Royal Mail" de Europa a los puertos suramericanos.

REGRESO DE MARINEROS ALEMANES INTERNADOS

BRASIL, 23. — 440 marineros pertenecientes a las naves mercantes ex-alemanas, internadas durante la guerra en los puertos del sur del Brasil, se embarcaron para Alemania, vía Rotterdam, a bordo del vapor "Avaregne".

ARGENTINA

EL FALLECIMIENTO DEL DOCTOR MORENO

BUENOS AIRES 23. — Ayer falleció el doctor Francisco de Paula Moreno, a los sesenta años de edad.

El doctor Moreno era uno de los más famosos exploradores suramericanos de la República Argentina, y ampliamente conocido como autoridad geográfica.

Fué un escritor prolífico, y su agitada vida comparada en varias ocasiones con la del ex-Presidente Roosevelt, por quien era admirado.

Fué el fundador del cuerpo de boy-scouts de la República Argentina, fundador del Museo de Antropología y Arqueología, y representante de la República Argentina ante la comisión británica de arbitraje que fijó los límites entre Chile y la Argentina.

BUENOS AIRES, 23. — **La inmigración alemana.** — Los diarios anuncian que un gran número de inmigrantes alemanes ha solicitado concesiones de terrenos en la provincia de Misiones, para dedicarse a la agricultura.

Para la exposición de Tokio.—Se preparan los muestrarios de los productos nacionales que se enviarán a la Exposición Universal que se realizará en Tokio en 1920.

La Comisión Internacional de la Hora.—El Director del Observatorio Nacional de Córdoba, doctor Perrino, ha sido invitado a ser miembro activo de la Comisión Internacional de la Hora.

Los restos de Matienzo.—Hoy se efectuó en Tucumán la inhumación de los restos del teniente Matienzo, ceremonia que revistió gran solemnidad.

El clásico Comparación.—Hoy se corrió el clásico Comparación, sobre 2,200 metros, con el siguiente resultado: 1.o, Tiny, y 2.o, Buen Ojo.

La distancia fué cubierta en 2 minutos 15 segundos 4|5 y la carrera fué ganada por 2 cuerpos y medio.

PERU

LA CAMPAÑA ANTI-PERUANA de los diarios ecuatorianos

LIMA, 23.—"El Tiempo" ocupándose de la campaña anti-peruana iniciada por los diarios ecuatorianos, la estima injustificada y la atribuye a la propaganda chilena.

VALPARAISO

En el Salón Alemán. — Cuanto de más distinguido tiene nuestra sociedad acudió en la tarde y noche de ayer sábado al Salón Alemán, para contribuir con su óbolo a la obra que han iniciado distinguidas damas, en favor de los huerfanitos que la guerra dejara en los Imperios Centrales.

Las ventas de objetos, helados, refrescos y champaña, constituyó una de las fuentes de entrada de esta fiesta de caridad, en que estaban aunados el amor a los niños infelices que la hecatombe europea dejara sin padres, con el arte y buen gusto de las organizadoras de esta hermosa fiesta, fiel exponente de la grandeza de alma de las iniciadoras de ella y de las familias que en gran número concurrieron.

Federación de Periodistas. — El Directorio de la Federación de Periodistas, prepara una manifestación en honor de Eduardo Zamacois, el escritor eminente y mejor amigo, que tan gratos recuerdos dejara entre nosotros a su paso rápido por este puerto.

Se espera sólo saber el día que le dejarán libres sus ocupaciones en Santiago, al célebre novelista, para señalar el día en que se llevará a efecto esta demostración de los periodistas porteños.

Tribunal Arbitral Obrero.—Ayer se constituyeron en sesión los miembros del Tribunal Arbitral Obrero, que debe dirimir las dificultades pendientes entre el personal de la Compañía de Tranvías y Alumbrado Eléctricos y su personal.

La reunión se llevó a efecto en el escritorio del diputado don Lorenzo Montt, que la presidió, y se adelantaron mucho los trabajos para solucionar el conflicto.

La gente de mar. — El conflicto que amenaza producirse entre la gente de mar, tiende a recer.

Las exigencias del perso ca de las ocho horas de sobretiempo, parece que nunciará a ellas, debido a las faenas de a bordo no ble establecer horarios que los vapores tienen siempre en los puertos, y mitación de horas, y el se da cuando los trabajos carga y estiba han term

El tifo. — El Comisario tor de servicio, don Cammas, ha dictado un día a fin de que los carre sureros vayan siempre para evitar la propagación crobios.

Las demás autoridades vez continúan en su obra filaxis general para evitar pagación del contagio.

Compañía de Seguros. capital de tres millones se está organizando una de seguros que llevará la Vasconia, y cuyas tán colocadas entre la colonia vascongada de Preside el Directorio el te don Juan Aboitiz, nombrado gerente don en Valparaíso, y agente tiago don Vicente Yarza.

Corte de Apelaciones. de Apelaciones ha solicitud a la Corte Supre que por diversas que se estiman atendibles nombramiento de un tro para ese Tribunal.

El Ministro de Hac Ministro de Hacienda caseaux, ha prometido tro de poco una visita to, para resolver algunos relacionados con el nero.

Informaciones del p

TARAPACA

(De nuestro corresponsal por telégrafo)

IQUIQUE.—**Exportación de salitre.**— Durante la semana se ha exportada por Iquique y Caleta Buena para Europa y Estados Unidos, 117 mil 123 quintales métricos de salitre.

—**Gobernador marítimo.**—A bordo del vapor "Oriana" se ha dirigido a Antofagasta el Gobernador Marítimo capitán de Navío señor Rubén Morales, para continuar dando cumplimiento a la misión que el Gobierno le encomendó desarrollar en esa ciudad.

—**Empleados de aduana.**— Los diarios abogan porque se aumente el sueldo a los empleados de la Aduana en vista de la carestía de la vida.

—**Vapores.** — Hn zarpado con destino a Valparaíso los vapores "Oriana" y "Palena".

—**Proceso municipal.**— El Ministro de la Corte señor Sepúlveda que conoce en el proceso municipal, ha dictado una resolución señalando los Martes, Jueves y Sábado para oir las quejas que las partes agraviadas quieran interponer contra los jueces del departamento.

vuelva a preparar te para extraerles la Las sementeras han bién considerablemente, se han perdido por bido a que las lluvias hizo que esta vez ha cionalmente grande, do el grano en germin quebrado los tallos nos.

CONCEPCION. — mico Regional. — En la sión se procedió a la directorio, habiéndose aclamación el nombre de lio Lamas Benavente cargo de presidente institución. El directorio puesto en la forma

Presidente, don Alva

Vice-presidente, don zalida.

Secretario, don Martín

Tesorero, don Rogelio

Directores, señores José Miguel de la Jara, cha, Leopoldo Cordero y mingo Tagle.

Fueron aprobados los el Reglamento presentado mesa directiva provisoria.

ANTOFAGASTA

(De nuestro corresponsal por telégrafo)

ANTOFAGASTA. — **Dificultades obreras.**—Se han solucionado las dificultades que determinaron la huelga de los obreros marítimos, iniciándose hoy algunas labores. Se espera que mañana se normalizará la situación en ésta, como igualmente en Mejillones.

La huelga de los jardineros y empleados de servicios municipales, continúa sin solución. Los trabajadores exigen que el Alcalde les acepte el pliego de condiciones en todas sus partes, a lo que este funcionario no ha accedido.

Debido a estas dificultades, los servicios municipales se mantienen difícilmente.

Para atender al aseo de la ciudad, los camiones han debido salir custodiados por tropas del lancero, pues los huelguistas tratan de impedir el funcionamiento normal de este servicio.

La huelga de los tipógrafos de imprentas de obra continúa también pendiente por lo que los talleres continúan cerrados por espacio de una semana.

Don Jorge Montt.—Por el vapor "Huasco" pasó en viaje a Cuba don Jorge Montt.

TEMUCO

TEMUCO.—Congreso —El Cuerpo de Bombe muco tiene la idea de Congreso Bomberil en fecha en que se celebra posición Agrícola e In

El comité directivo to Congreso Bomberil último mente los acuerdos:

a sesión de apertura lug el Sábado próximo, a las 9 P. M.

Los delegados deberán uniforme. Estos serán da cuerpo, a excepción go, que podrá enviar so, Concepción y Valdivia ca, Chillán, Curicó y no. 3.

Las contestaciones se esperarán sólo hasta los corrientes y deberán tos datos.

Títulos de los trabajos sentarán nombre de dos, con specificación que desempeñan en nes de que forman parte

Con motivo del Congreso pensado en la conve habría de que as den materias le den algunos ejemplares exhibición, para lo con la aceptación y mité directivo de dicho

CONCEPCION

CONCEPCION.— **Denuncio grave.** — El jefe de la Oficina de Impuestos Internos ha hecho una presentación a la Corte de Apelaciones, en la cual formula algunos graves denuncios sobre varias incorrecciones que, a su juicio, ocurren en el Segundo Juzgado, y que se relacionan con la desaparición de expedientes y solicitudes sobre infracciones de la Ley de Alcoholes.

Efectos del temporal. — El violento temporal de lluvia — dice un diario local, — que azotó esta ciudad y a la región entera en los días Domingo y Lunes, ha sido de consecuencias por demás desastrosas para la agricultura.

Así nos lo han confirmado diversas personas que han venido de los campos cercanos a esta ciudad, y que se quejan de la crítica situación en que han quedado, con motivo de los perjuicios recibidos con ocasión del temporal.

La chacarería, especialmente, ha sido en gran parte destruída, en particular aquella recién trabajada y de poco desarrollo todavía. Se han perdido grandes extensiones sembradas de papas, frejoles, arvejas, etc., en razón del exceso de agua caída y, por otra parte, las tierras que se hallaban listas para el cultivo, no podrán ser aprovechadas en tanto no se les

RECETA DE UN BA
PARA PED CAN

El señor A. bero de Nueva años, ha dicho para quien tenga o marchito que obscuro, claro, te. No hay sino te remedio, que en casa:

"Cómprese una Orlex en cualquier muy barato y no to. Se disuelve en 113 gramos de agua llovediza y se pasa con un peine. En vienen las direcciones clarlo y usarlo.

"Usen Orlex pues la caja lleva por $ 100.00 garantía polvo Orlex no contiene tos ni derivados de zinc, azufre, mercurio alquitrán de hulla.

"Ni se quita, ni se cambio deja el pelo Al que lo use rece quitarle cima."

EXIJA UD. LA

Lamparilla G-E EDISON

y se evitará muchas molestias y malos ratos. Ella es la de mayor duración, la de mejor luz y la de menor consumo de corriente.

De venta en los buenos Almacenes Eléctricos.

International Machinery Company

MORANDE 520 -:-o-:- TELEFONO 1191 y 1193

ALHAMBRA - HOY-ESPECIAL Y NOCHE-EXITO
Ultimas exhibiciones de los sensacionales episodios, 4, 5, 6, de
EL PACTO DE TRES
Sobresaliente creación de RUTH ROLAND Y JORGE LARKIN

MAÑANA 7.a Y 8.a EXHIBICIONES OBLIGADAS DE
CLEOPATRA
La última maravilla del siglo, por THEDA BARA

CLEOPATRA
El TEATRO VICTORIA ESTRENA HOY, LA MAGNA OBRA DE THEDA BARA

T. ALAMEDA - HOY - TARDE Y NOCHE
EL TRIUNFO MAS GRANDIOSO DEL CINE
CLEOPATRA
POR THEDA BARA, LA SIRENA DEL NILO
Tarde y Noche. — La orquesta de 12 PROFESORES ejecutará música escogida

T. GARDEN - HOY. -- TARDE Y NOCHE
Reprise de los episodios 4.o, 5.o y 6.o de la colosal serie Cow-Boy
El Pacto de Tres
Por RUTH ROLAND y JORGE LARKIN (Perico Metralla)

BRASIL-HOY, TARDE Y NOCHE
Platea: $ 1.50. — Exito ARTCRAFT
El Pájaro Azul
la sublime obra de MAETERLINK.

¿CONVIENE TENER CARA DE LESO?
WALLACE REID
conquista una fortuna y una preciosa chiquilla un día que andaba con una cara de pavo que daba risa. Vea usted
EL TONTO el Miércoles en el SETIEMBRE, o el Jueves y Viernes en el BRASIL

"LA NAVE ILUSORIA" es la novela de toda chiquilla de 16 años, cuando ve la vida solamente con los ojos de la ilusión. LILA LEE está colosal en el papel principal. Véala usted el Miércoles en el BRASIL y el Viernes en el SETIEMBRE

POLITEAMA
Especial EXHIBICION OBLIGADA:
ALMAS INQUIETAS
la gran película que ha conmovido a medio Santiago. Creación de la inimitable ALMA RUBENS,
película prohibida para niñas.
Nocturna: Función de beneficio. — Véanse programas.

ELECTRA
Especial y Noche. — Estreno TRIANGLE: La preciosa obra dramática
Ollantay, la India
En esta obra, la insuperable DOROTHY DALTON llega a poner en duda las nociones que tenemos de la "CIVILIZACION Y BARBARIE".

EN EL TEATRO NOVEDADES
SE ESTRENARA PASADO MAÑANA
CLEOPATRA

LILLIAM GISH
la encantadora protagonista de
Corazones del Mundo
la más grandiosa producción cinematográfica americana, que estrenará el
SPLENDID el JUEVES 4
Música PROPIA, tal como "El Desarrollo de un Pueblo". Localidades en venta.

"VINDICACION" O LA MUJER ANTE LA LEY
EN VALPARAISO
Las autoridades de Valparaíso, no encontrando nada que objetar a esta hermosa película, permitieron su exhibición después de censurarla. El estreno se efectuó con éxito completo en el Teatro Colón el Viernes 21, agotándose las localidades.

DIOS COMO TESTIGO

TEATROS

TEATRO SANTIAGO. — En vista del éxito que obtuvo ayer con las dos representaciones de la obra de Guillermo Bianchi, "El pecado de juventud", esta aplaudida comedia nacional se representará nuevamente en la tarde y en la noche de hoy, con lo cual la sentimental y dramática pieza de Shanty cumplirá seis representaciones en el corto espacio de cuatro días.

Esto se puede considerar un bonito triunfo para un autor que como Shanty, ha debutado en el teatro en forma tan ruidosa.

En las dos funciones trabajará la Satanela, artista que dentro de poco tiempo se despedirá de nuestro público, dejando aquí un recuerdo muy agradable de su género artístico.

Mañana en la nocturna se celebrará el centenario de "Entre gallos y media noche"; irá la obra con un reparto muy curioso. Se estrenarán dos entremées: uno de Cariola, titulado "Ña Juana la Loca", y uno de Frontaura y Malbrán, titulado "Otro pa Australia".

TEATRO DE LA COMEDIA.—El programa de hoy anuncia la hermosa opereta de Franz Lehar, "Eva", pieza que nuestro público ha aplaudido siempre con entusiasmo.

Protagoniza la obra la simpática tiple Paquita Molins, en Eva.

En el reparto figuran los nombres de Alda, de Salvi, Morató, Escribá, Sirvent, Payá, Barragán y otros.

La Csillag hace de Gipsy.

LA FUNCION DE MAÑANA. — Como se ha venido anunciando, mañana tendrá lugar la función de gracia que la Empresa ha organizado para Paquita Molins. La obra que se representará será "El mercado de muchachas", pieza que para ella es un bonito lucimiento, y que en honor a la beneficiada se dará por última vez.

Paquita Molins, en las temporadas que ha hecho en los teatros de esta capital, ha sido siempre muy bien recibida por el público. Aquí cuenta con verdaderas simpatías, que se han demostrado en todas ocasiones y en esta última temporada.

FESTIVAL EN EL SANTIAGO EN CELEBRACION DEL CENTENARIO DE "ENTRE GALLOS Y MEDIA NOCHE". — Martes 25 de Noviembre de 1919. — Primera parte a las 9 1|4 en punto. — 100.a representación del popular sainete "Entre gallos y media noche", de Carlos Cariola, en el cual, por deferencia al autor, Enrique Báguena hará el Coronel y Elena Puelma en el segundo acto el Ildefonso. Sólo se harán dos actos.

2a parte—1.o Bailes por la Satanela, la cual como homenaje al teatro chileno bailará la cueca, acompañada por N. Martínez.

2.o Marifita Bührle en sus imitaciones de conocidas tonadilleras.

3.o Estreno de la parodia de capa y espada, original de Cariola, titulada "Ña Juana la Loca".

Reparto:
Juana, señora Puelma.
Don Quijote, Pepe Vila.
Camposanto, señor Martín.
Escudero, señor Aguirrebeña.

3.a parte.—1.o Los populares estudiantes señores Pedro J. Malbrán y Pepe Martínez, en compañía de Elena Puelma, harán una escena criolla y cantarán canciones típicas populares.

2.o Canciones en guitarra por Pepe Vila.

3.o Duetos cómicos por los acreditados artistas de operetas señorita Steffi Csillag y Enrique Valle.

LA ARGENTINA O ANTONIA MERCE. — Una buena noticia será seguramente para nuestros aficionados teatrales saber que dentro de pocos días tendremos nuevamente entre nosotros a La Argentina, bailarina clásica de gran estilo, que además domina las castañuelas en una forma irreprochable. Su baile es, según el decir del escritor argentino Rómulo Crespo, "ritmo interior, emotividad poética, elegancia, plasticidad, todo canta un himno a la gracia, todo es en su arte, una fecunda exaltación de la alegría de vivir".

Antonia Mercé, que tan espléndida temporada hizo entre nostros hace algunos años, debutará el 28 del presente en el Teatro Santiago.

BENEFICIO.— La aplaudida danzarina Satanela celebrará el Miércoles su función de beneficio y despedida, en el Teatro Santiago.

Esta función está dedicada a tener franco éxito. La distinguida artista ha sido muy gentil con nuestro público y con el teatro nacional, en honor del cual ha incorporado la popular cueca a su repertorio.

Seguramente, su función de honor servirá para que se exterioricen las simpatías que ha sabido captarse.

GRAN VELADA BUFA A BENEFICIO DE "LA VOZ DE ARAUCO", PATROCINADA POR LA FEDERACION DE ESTUDIANTES DE CHILE.— Como está anunciado, el Lunes próximo 1.o de Diciembre, a las 9 P. M., se efectuará en el amplio teatro Sargento Aldea, de la Sociedad Liga del Trabajo, la función de gala a beneficio de este periódico araucano, que sirve y defiende los intereses de su raza.

Tratándose de una obra altamente patriótica, la Federación de Estudiantes ha tenido la gentileza de protegerla, y para el efecto se ha confeccionado un hermoso programa y se hará el sainete del celebrado autor Carlos Cariola, intitulado "El as de los ases".

Las entradas se expenderán durante la semana en el Club de Estudiantes, Ahumada 73, a los siguientes precios: platea: $ 1.00, y galería, $ 0.40.

COMPAÑIA DRAMATICA JUVENIL JOSE MIGUEL CARRERA. — Este primer y simpático conjunto de beneficencia, llevará a efecto el Domingo 30 del presente, su 10.a función en el "Hospital de San Juan de Dios", poniendo en escena la aplaudida obra de Cariola y Frontaura, "Con una cola".

En seguida se hará el reparto de obsequios a los enfermos.

Compañía Antonia Plana

Hemos recibido desde Buenos Aires una carta del representante de la compañía Antonia Plana, señor Guillermo Barinaga, con la cual nos remite el repertorio completo de este excelente conjunto dramático español que debutará el 3 de Diciembre en el Teatro de la Comedia.

Nos agrega el señor Barinaga que se ha elegido para la presentación en Santiago la hermosa comedia en tres actos de los Alvarez Quintero, "La calumniada".

El repertorio completo es el siguiente:

"La casa de la Troya", arreglo de la célebre novela de Pérez Lujín, por Manuel Linares Rivas.
"Cobardías", comedia en dos actos de Linares Rivas.
"En cuerpo y alma", comedia en dos actos de Linares Rivas.
"La calumniada", drama en tres actos de los Quintero.
"Don Juan buena persona", comedia en tres actos de los Quintero.
"Así se escribe la historia", comedia en dos actos de los Quintero.
"Un drama de Calderón", juguete en dos actos de Muñoz Seca.
"La venganza de Don Mendo", caricatura de tragedia en cuatro jornadas de Muñoz Seca.
"El condado de Mairena", comedia en tres actos de Muñoz Seca.
"Faustina", comedia en tres actos de Muñoz Seca.
"Febrerillo loco", comedia en dos actos de los Quintero.
"La casa de los pájaros", comedia en cuatro actos de Fernández del Villar.
"El marido ideal", comedia en tres actos de Aznar y Haro.
"La señorita está loca", comedia en tres actos de Felipe Sassone.
"Mister Beberley" comedia policial en cuatro actos de Tuhiller.
"La Diablesa", comedia en tres actos de Fernández del Villar.
"La ley de los hijos", de Jacinto Benavente.
"Caperucita y el lobo", comedia en tres actos de Pinillos.
"Un hombre que se va", de Mok.
"Los senderos del mal", comedia en tres actos de Pinillos.
"Viejas leyes", comedia en tres actos de Navarro y Telehaeche.
"La mocita ventanera", comedia en dos actos de Lopez Monis.
"Poliche", comedia en tres actos arreglo de Poveda.
"El candelero", comedia en dos actos y siete cuadros, de Alfredo de Muset, texto de Tomás Borrás.
"Peor que la enfermedad", comedia en dos actos de Llorente.
"Los caminos de Roma", comedia en tres actos de Avecilla y Merino.
"Los gorriones", comedia en dos actos de Moyrion.

Una entrevista con Sarah Bernhardt

En una entrevista celebrada con un periodista francés, la famosa actriz Sarah Bernhardt ha anunciado que se propone realizar una "tournée" por Suiza y Alsacia, en el curso de la cual dará conferencias sobre el teatro de Edmundo Rostand.

Declaró que nunca creyó en la entrada en la guerra de Estados Unidos, hasta tal punto, que apostó mil francos en contra de la intervención, teniendo una verdadera alegría al perder la apuesta.

Evocó el recuerdo de sus sufrimientos físicos, ensalzando el mérito de los cirujanos americanos, con motivo de la delicada operación que sufrió.

Dijo que el día que conoció la firma del armisticio, experimentó tal emoción, que se desmayó de alegría.

Hablando de D'Annunzio defendió la conducta del poeta.

"Imagináos — dijo —que por el tratado no se nos hubieran devuelto Alsacia y Lorena, y que un francés hubiera ido a Estraburgo a tomarle para Francia. Cualquiera que hubiera sido el resultado de la hazaña, no habría dejado de constituir un gesto de epopeya".

Hablando de la huelga de los actores, cree que los artistas tienen razón al agruparse para mejorar su existencia; pero que hacen mal en entrar a formar parte de la Confederación General del Trabajo, en lugar de constituirse en sindicato profesional.

"Hay "artistas", y muchas son las obras que los reclaman, cuya misión — dijo —es presentarse en escena diciendo "La señora condesa está servida"; dan dos o tres vueltas por el escenario y, enseguida se marchan a desvestirse. Es necesario que vivan!... Nada más justo. Por eso se les ha acordado los salarios que exigían.

"Pero resulta inadmisible que los "artistas" del tipo de "la señora condesa está servida", puedan imponer su ley a una mayoría y a una "élite" que son los que dan prestigio a la profesión.

Circos

ARTISTAS DE CIRCO. — Una nueva Federación. — Los artistas de circo también se han federado. Buscan en la unión y el apoyo mutuo, el respeto a sus derechos de artista y el mejoramiento en sus medios de vida.

No era suficiente a sus necesidades del vivir, el llegar a ser los ídolos del pueblo por su fuerza muscular unos, por su arrojo otros, por su gracejo característico los más.

El payaso que apaga sus dolores en una carcajada para sentirse alegre o para fingir estarlo, a fin de cumplir con su misión de hacer olvidar "al público" todas sus intensas preocupaciones, y los otros, los que se superan cada día en sus arriesgadas pruebas de acrobacia, han dado el primer paso para lograr algunas ventajas que muy bien se las merecen los que como ellos, de uno en otro pueblo, golondrinas de la gran familia humana, encuentran su sustento alegrando a todos.

La nueva institución ha quedado ya formada y cuenta por el momento con más de 38 socios pertenecientes a los diversos circos que actúan en la capital.

Dado los fines que se proponen realizar: la protección mútua y la defensa de sus intereses, es de suponer que todos lleguen a apoyar esta iniciativa.

El Directorio quedó compuesto en la siguiente forma: presidente, Martín 2.o Montes de Oca; vice-presidente, Heriberto Salazar; secretario, Isidro Tirapegui; pro - secretario, Manuel Sánchez y tesorero, Leo Riego.

El Miércoles a las 2 de la tarde se efectuará una segunda reunión en el salón Ursus.

Conciertos

KAREL HAVLICEK. — Esta otra vez entre nosotros nuestro conocido del año pasado. Karel Havlicek, el violinista bohemio. ¿Quién no recuerda a este joven zíngaro, cuyo violín llora y ríe?

El Miércoles 26 del presente debuta en el Teatro Unión Central, a las 6 de la tarde, con un programa digno de sus estupendas cualidades. Es el que sigue:

Beethoven—Concierto.
Bach—Chaconne, para violín sólo.
Bach—Grave.
Couperin—Los Querubines.
Paganini—David, Caprice N.o 24.
Beethoven—Kreisler, Rondino.
—Paganini—Moise, variaciones sobre la 4.a cuerda.

Las entradas se expenden donde Carlos Friedemann y los precios van en nuestra sección avisos.

Noticias cinematográficas

"CLEOPATRA" INVADIDA POR LOS EMPRESARIOS.— Ha sido el primer caso, en los anales de la cinematografía chilena, el éxito realmente asombroso de una película: nos referimos a "Cleopatra", que aparte del inmenso interés que el público tiene por conocerla, los empresarios duchos en el ramo han, demostrado más interés por ella sin duda que el mismo público.

Apenas hacen dos días que se presentó la película en Santiago, y declaran los libros de la Empresa de Teatros y Cinemas, que "Cleopatra" está programada para 61 exhibiciones en todo Santiago en el corto espacio de 15 días, y la presentan 19 teatros de los más importantes de la capital.

Para que el público dé crédito a nuestra información, damos a continuación los teatros que pasarán "Cleopatra", con sus respectivas fechas y funciones en que se exhibe.

"Cleopatra" se estrenó en el Cine Alhambra el 21 del presente en especial y en noche se reprisó el Sábado 22, también en especial y en noche; el Domingo 23 se dió en la noche en el Alhambra y en la especial y noche en el Garden; hoy 24 se da en la especial y en la noche en los Teatros Alameda y Victoria; el 26 se da en el Alhambra e Iris; el 26 e nel Teatro Novedades, American Garden, en especial y noche. El 27, Iris, Septiembre y Atenas en especial y noche. El 28, Alameda, Novedades, Imperial, en especial y noche. El 29, en Victoria, en especial y noche, y Mundial noche. El 30, Alameda, Novedades e Iris, en especial; en la noche, Iris e Imperial.

El 1.o de Diciembre, Garden especial y noche; Atenas, noche.

Día 2: Alhambra, American, Colón y Yungay, especial y noche.

El 3, Septiembre y Providencia, especial y noche.

El 4, Iris, Chile, noche. El 5, Delicias, Colón, especial y noche. El 6, Excelsior e Italia.

Esta es una prueba evidente del éxito de las obras que presenta en Chile la Empresa de Teatros y Cinemas Ltda.

ALGUNOS DATOS SOBRE "CORAZONES DEL MUNDO". — Dieciocho meses fueron necesarios para terminar "Corazones del mundo".

La producción no es un drama de guerra, sino una historia amorosa de la gran guerra, usando el conflicto como fondo.

Las escenas de batalla fueron tomadas en los campos de combate en Francia, con permiso y ayuda de los Gobiernos de Gran Bretaña y Francia.

David W. Griffit y muchos de los principales actores, incluyendo a Lilian y Doroty Gish, Roberto Harron y Jorge Siegmann, estuvieron bajo el fuego alemán en distintas ocasiones y una de ellas por espacio de cuatro horas. El señor Griffit tuvo que usar casco de acero y máscara de gas para protegerse de las balas y gases, mientras que tomaban las excitantes escenas. Muchas de las más admirables de la cintá deben sus maravillosos efectos a la extraordinaria sangre fría y valor de Griffith y del fotógrafo Billy Bitzer, quien estuvo con él bajo el fuego enemigo, repetidas veces. Ni Griffith, ni los miembros del elenco de su compañía, fueron lastimados, con excepción de una ligera herida en el brazo que el señor Griffith recibió, de una bala descarriada.

—Lloyd Geor .. primer Ministro de Inglaterra, recibió a Griffith en audiencia privada, en los salones del Ministerio en Downin Street, Londres. Al despedirse Griffith, Lloyd George le dijo: "Dios le ayude en su gran obra y conceda que se cumplan sus aspiraciones".

"Corazones del mundo", es obra con música propia, no adaptada, la que será ejecutada por una orquesta de 40 profesores, dirigida por el señor Grazioli, además de los aparatos especiales para producir sonidos.

Esta obra la estrenará el Splendid Theatre, el Jueves 4 de Diciembre.

"¡QUE CASUALIDAD", POR MARGARITA FISHER. — En las funciones del Jueves del Splendid, será estrenada la graciosa creación de la más popular de las actrices picarescas, Margarita Fisher, la que posee las más lindas piernas, titulada: "¡Qué casualidad!".

Esta obra está presentada con una gracia y atracción extraordinarias, y estamos seguros que constituirá entre el público aficionado a las comedias livianas y finas, el éxito que merece, pues raras veces podemos asistir a un espectáculo más hermoso en cintas de esta naturaleza. Es una obra en cuyas escenas brilla la locura más agradable que es posible imaginar, un verdadero poema de alegría, a la juventud y al amor, interpretada por artistas que dan realidad y consistencia a sus respectivos roles.

EL ESTRENO DE HOY: POR ETHEL BARRYMORE. — En las funciones de hoy Lunes del Splendid, será estrenada una producción editada por la manufactura americana Metro Pictures Corp., titulada: "La mujer del velo", emocionante drama pasional, cuyo argumento tiene sabias enseñanzas que revelan en el autor conocimientos profundos de la psicología humana, y de las complejidades del amor.

El rol de protagonista lo desempeña la gran actriz dramática americana: Ethel Barrimore, actriz que se presenta por primera vez en Chile.

"LOS CONQUISTADORES DEL DESIERTO". — Estrenará el Sábado el Splendid, la última creación del famoso actor Roy Stewart, uno de los más famosos intérpretes de los tipos del Oeste americano, su trabajo gusta francamante. Es un tipo de varonil figura, lo que le ha valido el ser admirado por los públicos femeninos.

Su reaparición se efectuará con el poema de amor, desarrollano entre cow-boys, en el Far-West americano, y titulado: "Los conquistadores del desierto" o "El hombre tigre".

UNA LINDA VISTA DE COW-BOYS. — El Miércoles estrenará el Splendid una de las más bellas obras de cow-boys, de escenas muy emocionantes que forman en conjunto una obra que describe la exacta vida del Far-West americano, se titula: "La mayor de las siete", y narra la novela y las pericias de siete niñitas que por la muerte de su padre quedan abandonadas en una rica mina de oro, de la que quieren apoderarse una partida de bandidos. Desempeña el rol de protagonista la encantadora Bessie Love, una de las más populares de las actrices ingenuas americanas.

"UN MILLON POR MINUTO". — Tal es el título de la última creación de la encantadora pareja de artistas que tanta popularidad y simpatías tienen entre nuestro público, la formada por el varonil Francis X. Bushman y por la linda Beverly Bayne, obra que la Empresa del Splendid ha reservado para ser estrenada en las funciones de moda del próximo Domingo, día en que serán proclamadas las vencedoras del gran Concurso de Bellezas que en dicho Teatro se verifica.

"Un millón por minuto", es una graciosísima comedia de amor, de argumento liviano y espiritual.

"EL PAJARO AZUL", EN EL TEATRO BRASIL. — En especial y nocturna se repite la hermosa película Artcraft "El pájaro azul", adaptada de la célebre obra de Mauricio Maeterlink. En este drama, el ilustre poeta ha dirigido su fuente inagotable de luz hacia el gran problema de la felicidad en la vida moderna. Ha descorrido el velo del porvenir y ha traído a la memoria, con intensidad, el recuerdo del pasado. Ha demostrado que la aspiración a la felicidad lleva a los humanos a los más encontrados extremos, cuando en realidad la dicha está en cada uno de nosotros, sin que sepamos comprenderla.

"El pájaro azul" se estrenó ayer con teatro lleno y a precios altos. Hoy se harán las exhibiciones populares, a precios corrientes.

"¿ES CONVENIENTE TENER CARA DE LESO?". — A primera vista, parece absurda esta pregunta, pero cuando nuestros lectores vean la linda comedia "El tonto", que se estrenará el Miércoles en el Septiembre, y el Jueves y Viernes en el Brasil, encontrarán lógica la investigación.

En esta obra, el actor Wallace Reid tenía una cara tan de tonta, por dificultades pecuniarias, que un tinterillo lo buscó para una misión en la cual se necesitaba a un hombre leso o poco menos. Wallace se comportó, no como tonto, sino como un valiente y astuto caballero y se ganó con ello una fortuna y el amor de una preciosa chiquilla.

"El tonto", será una vista ideal para la juventud femenina.

"LILA LEE, EN "LA NAVE ILUSORIA". — Esta película Paramount hace honor a su bello título. Es la novela de toda chiquilla de 16 años, de todas las que empiezan a comprender la vida y la miran por su lado más bello.

Lila Lee, la adorable actriz de 16 años, discípula y sucesora de Mary Pickford en el género ingenuo, es la heroína. La secundan actores de la talla de Raymond Hatton, el protagonista de "La cenicienta" y de Harrison Ford, un nuevo actor rival de Wallace Reid.

"La nave ilusoria", se exhibirá el Miércoles en el Brasil y el Viernes en el Septiembre.

CLEOPATRA EN EL VICTORIA. — Hoy esternará en la especial y en la noche, la espaciosa sala del Teatro Victoria, (de la Recoleta), la película que según el público es sin duda, la mejor obra del año en trabajo cinematográfico. Nos referimos a Cleopatra. Esta obra marca una vez más de una manera sólida lo que vale y puede la escena muda alcanzar, demostrándonos, que no está lejano el día en que el Cine sea, de absoluta necesidad en todas las naciones como enseñanza

NO CONFUNDA UD.
la obra maestra de **D. W. Griffith,** el autor de "El desarrollo de un pueblo", titulada
CORAZONES DEL MUNDO
con una mala imitación suya, exhibida hace meses bajo el título de **Corazones de la Humanidad,** obra hecha con el único objeto de lucrar con el prestigio de la obra maestra de GRIFFITH.

SPLENDID -HOY- ESPECIAL y NOCHE ESTRENO SOBERBIO
La Mujer del Velo
Emocionante drama pasional, argumento social, que revela estados psicológicos del alma y corazón humanos.
Creación de la gran actriz dramática americana, **ETHEL BARRYMORE,** actriz aristocrática, que es en los Estados Unidos, lo mismo que es "María Guerrero" en España.

"LA ACTRIZ DE MAS LINDAS PIERNAS"
Margarita Fischer
reaparecerá más encantadora y picaresca que nunca, el
JUEVES
en su creación suprema
QUE CASUALIDAD
graciosísimo poema de amor, que narra "COLOSALES AVENTURAS NOCTURNAS EN UN COLEGIO DE SEÑORITAS".

La pareja encantadora, compuesta por el gentil y simpático FRANCIS X. BUSHMAN y la linda BEVERLY BAYNE, volverá a aparecer ante sus admiradores en las funciones del próximo
DOMINGO
en su más graciosa creación:
"UN MILLON POR MINUTO"
vista realmente encantadora.

TEATRO UNION CENTRAL
HOY LUNES, Tarde y Noche
POR ULTIMA VEZ el grandioso poema del TASSO
JERUSALEN LIBERTADA
CON ACOMPAÑAMIENTO DE GRAN ORQUESTA.
PLATEA: $ 3
Próximamente: **DIOS COMO TESTIGO.**

Muchos sin duda, no conocían la vida de La Ultima Reina de Egipto, porque tal vez, todos no habían tenido la ocasión, de apreciar las páginas de esta obra inmortal, que recorriera el mundo triunfalmente. Ahora por intermedio de Fox, llamado justamente el sabio de la cinematografía, se puede admirar a la Reina de Egipto, con toda su esplendidez y conocer al Egipto de aquel entonces, donde salieron los talentos más grandes del mundo, y en que las miradas de una mujer, podían más que mil regimientos de bravíos guerreros, esta obra con todas sus bellezas y emociones, que se desarrollaron tan pronto en Roma como Egipto, revive en el lienzo con una naturalidad, que jamás se pudiera imaginar. El trabajo que en ella hay aparte de sus protagonistas es sencillamente maravilloso. Como decimos más arriba, el Teatro Victoria exhibe hoy por primera vez "Cleopatra".

"DIOS COMO TESTIGO". — Del Boletín de la Empresa de Teatros y Cinemas Ltda., tomamos los siguientes datos sobre esta cinta próxima a exhibirse en el Cine Alhambra:

"Han sido varias las ediciones de este Boletín, en las que nos hemos ocupado de esta película que en Norte América y en las capitales del Centro y Sur ha tenido el carácter de un extraordinario acontecimiento artístico, social y católico.

Digimos que en Buenos Aires, La Habana y Lima, no bastaron las dos copias del film. Exhibiciones consecutivas y simultáneas verificadas en teatros, centros culturales y asociaciones piadosas, no colmaron las reiteradas solicitudes del público, siendo necesario prolongar la permanencia de "Dios como testigo", en los carteles durante cinco y más meses.

Las localidades para esta película se agotaban con días de anticipación y el público que la ovacionaba una vez, volvía a verla por segunda y hasta por tercera vez".

"CLEOPATRA". — Pocas películas han merecido este año el honor de las reiteradas exhibiciones que lleva esta última super-producción de la acreditada manufactura Fox, ni así mismo ninguna otra ha despertado el entusiasmo de esta. Y es que en ella se han aunado especiales factores de éxito y bondad que la colocan a la altura de las mejores obras cinematográficas norteamericanas. El rol de "Cleopatra" a cargo de la eximia actriz Theda Bara da al público una sensación de verdad como jamás ninguna otra estrella ha logrado hacerlo. La película de referencia se estrena hoy en las dos funciones del Teatro Prise para el Miércoles 26.

"AMOR QUE TRIUNFA". —Este valioso fotodrama perteneciente al grupo de las más bonitas cintas extraordinarias, posee un argumento interesante lleno de situaciones que imprecionan hondamente al espectador y conmueve en más de una ocasión.

Está interpretada por un homogéneo conjunto artístico y bellamente presentada.

"Amor que triunfa" la estrena mañana el Garden Theatre en sus funciones de especial y nocturna.

ALGUNOS PROGRAMAS DEL ALAMEDA. — Los estrenos que en el transcurso de esta semana presentará a su público esta concurrida sala, son de verdadera novedad y atracción.

Hoy estrena "Cleopatra" por Theda Bara.

Mañana "El pacto de tres", episodios 4, 5 y 6.

Miércoles "Cleopatra".

Jueves "El guante rojo", series: 10, 11 y 12.

Viernes "Amor que triunfa".

Sábado "El pacto de tres", tercera función.

"ALMAS INQUIETAS". — Esta obra que ha constituído uno de los más legítimos triunfos de la Triangle, se exhibirá por última vez en la función especial de hoy del Politeama. "Almas inquietas" es una de aquellas cintas que debe verse por ser una enseñanza magnífica para el necesario "savoir vivre". Sin embargo, el argumento exige ciertas escenas de relativa crudeza que hacen a esta obra no recomendable para niñas. En la nocturna se efectuará en este teatro una función de beneficio.

DOROTHY DALTON HOY EN EL ELECTRA. — Hoy estrenará el Electra la última creación de la gran trágica americana Dorothy Dalton, titulada: "Ollantay, la india", obra de profunda emoción y que es de una ironía bienhechora para la civilización falsa. En "Ollantay, la india", se cuenta la historia de una muchacha que se ve explotada por un "civilizado" aprovechando su ignorancia y fidelidad. Es una película digna de verse y admirarse.

"JERUSALEN LIBERTADA" EN EL UNION CENTRAL. — Hoy en tarde y noche presenta ya en sus últimas exhibiciones el Unión Central la cinta "Jerusalén libertada" factura admirable de la Casa Cines de Roma, superior en mucho a sus otras producciones, "Quo Vadis?", "Christus" y "Fabiola".

Todo en ella está bien estudiado, el ambiente, los personajes, la decoración, el conjunto, en fin todos los detalles sin olvidar ninguno, haciendo de ella una verdadera joya del arte cinematográfico moderno.

LOS ESTRENOS DEL UNION CENTRAL EN LA SEMANA. — Martes: Elsie Forguson, la hermosa actriz presenta su producción Arcraft, "Corazón generoso".

Jueves: Estreno en Santiago de la agradable comedia Universal interpretada por Mae Murray y que se titula: "A la conquista de un marido".

Viernes: Los episodios 13, 14 y 15 de "El guante rojo", producción Universal, cuya protagonista es la mejor amazona del mundo María Walcamp.

Sábado: Wallace Reid el gentil actor en su última creación "El tonto".

Domingo: Estreno en Santiago, de la mejor de las interpretaciones del gran actor Harry Carey, se titula: "Cuando el culpable confesó".

Programas de hoy

COMEDIA. — Compañía de operetas en castellano. Noche, "Eva", de Franz Lehar.

SANTIAGO. — Compañía chilena de comedias. Tarde y noche: "El pecado de juventud", éxito de Gmo. Bianchi (Shanty). En las dos funciones bailes por la aplaudida Satanela.

ALHAMBRA.—Tarde y noche episodios 4, 5 y 6 de "El Pacto de tres" en la que intervienen Ruth Roland y Jorge Larkin.

SPLENDID.—Especial y noche "La mujer del velo", por Ethel Barrymore.

BRASIL.—Tarde y noche "El pájaro azul", Artcraft, según la obra de Maeterlink.

GARDEN.—Especial y nocturna episodios 4, 5 y 6 de "El pacto de tres".

ALAMEDA.— Hoy "Cleopatra" Theda Bara hace en esta obra su más definitiva creación.

POLITEAMA. — Especial "Almas Inquietas" por Alma Rubens (vista prohibida para niñas). Nocturna función de beneficio.

ELECTRA.—Especial y noche, "Ollantey la India" Triangle por Dorothy Dalton.

IRIS (Castro 130).—Especial "Corazón de mujer", protagonista Bessie Barriscale. Noche episodios 1, 2 y 3 de "El pacto de tres" protagonista Ruth Roland y Perico Metralla.

DIECIOCHO.—Vermouth y nocturna "Ojo por ojo" interpretada por Alla Nazinova.

DELICIAS.—Especial y noche los tres pimeros episodios de "El pacto de tres".

ATENAS.—Nocturna Bossie Barriscale en "Alma de mujer".

CHILE.—Mañana tercera función de "El aeroplano fantasma".

VICTORIA.—Especial y noche "Cleopatra", por Theda Bara.

AMERICAN.—Especial y noche series 7, 8 y 9 de "El aeroplano fantasma".

IMPERIAL.—Especial y noche las dos vistas nacionales "Una víctima" y "La Semana Valdiviana".

YUNGAY.—Hoy "Mal actor, peor bandido", por Jewell Carmen".

TEATRO LA COMEDIA
Empresa: ERNESTO BOUQUET
COMPAÑIA DE OPERETAS
VALLE - CSILLAG
HOY LUNES
Gran éxito de las señoritas
MOLINS y CSILLAG
EVA

TEATRO SANTIAGO
Empresa Teatral del Pacífico
Compañía Chilena de Comedias
HOY LUNES 24 NOVBRE. 1919
Vermouth especial a las 6.15 P. M.—Grandioso éxito.—5.a representación de la comedia **PECADO DE JUVENTUD.**—Nuevas atracciones por SATANELA.
Noche: función completa a las 9.15—Exito sin precedentes.— **6.a** representación de **PECADO DE JUVENTUD.**—Estrenos de nuevos bailes por SATANELA.
Mañana grandioso festival en celebración del centenario de **Entre gallos y media noche,** tomando parte Pepe Vila, Steffi Csillag, Enrique Valle, Marifta Bührle, Malbrán y Pepe Martínez.
Estreno de **Ña Juana la Loca**, parodia de capa y espada, de Cariola.

COMBUSTIBLE PARA LOS FERROCARRILES

LAS OBSERVACIONES A LA PROPOSICION DE MR. W. BRADEN

No tienen fundamento por tratarse de carbón nacional

Dijimos en nuestra edición de ayer, que en la reunión celebrada en el Ministerio de Industria, los representantes de las compañías carboníferas se manifestaron animadas de los mejores propósitos con el objeto de llegar a un acuerdo satisfactorio con el Gobierno en lo que respecta a la provisión de combustible para los Ferrocarriles del Estado.

Las nuevas proposiciones o gestiones que se harán sobre este asunto, han quedado, como se sabe, subordinadas a la consulta que dichos representantes deberán hacer a sus respectivos directorios.

Se han hecho ahora algunas objeciones a la propuesta presentada al Gobierno por el señor William Braden, para proporcionar carbón para los Ferrocarriles a razón de 5 dólares la tonelada.

Se observa que el carbón norteamericano significaría un gasto excesivo para la Empresa, tomando en cuenta el importe del flete a Valparaíso y otros factores.

Sobre este particular consideramos de interés referirnos a la información que publicamos en nuestra edición del Sábado último.

La proposición del señor Brade es para buscar y explotar en el país una mina apropiada para la producción de combustible, invirtiéndose para ello los capitales que fueran necesarios.

Los precios fijados por el señor Braden, se refieren, pues, al carbón nacional y comparados con el costo que hoy día tiene la tonelada de carbón, 70 o 75 pesos oro, aquel precio aparece muy racional y significaría una gran economía para el Fisco.

LAS CARRERAS AUTOMOVILISTICAS

Se desarrollan con todo éxito en el circuito Sur de Santiago

En la primera carrera, el Ford piloteado por el señor A. Huidobro, ocupa el primer lugar, en 36'13"

El Dodge, dirigido por el señor J. Holtmans, se clasifica vencedor de los 74 kilómetros, en 1 h. 3'

Tercera carrera: el King, manejado por el señor Carlos Orrego, recorre en 2 h. 4'20" los 148 kilómetros

Resultados generales

Durante el día de ayer se realizó la gran prueba automovilística organizada por la sección respectiva del Aero Club de Chile, prueba que había logrado despertar gran entusiasmo entre los admiradores de este deporte y en general en todos los círculos sociales y deportivos de esta ciudad.

El programa y los competidores

En la primera carrera (37 kilómetros) y que consistía en una vuelta al Círculo, estaban inscritos los siguientes contendores:

1.o Coche N.o 1, Maxwell, Rudecindo 2.o Díaz.
2.o Coche N.o 5, Ford, Remo Gordano.
3.o Coche N.o 3, Ford, Enrique Cortesse.
4.o Coche N.o 4, Ford, Manuel Rojas.
5.o Coche N.o 2, Ford, Alejandro Huidobro.
6.o Coche N.o 6, Ford, Eugenio Matte.

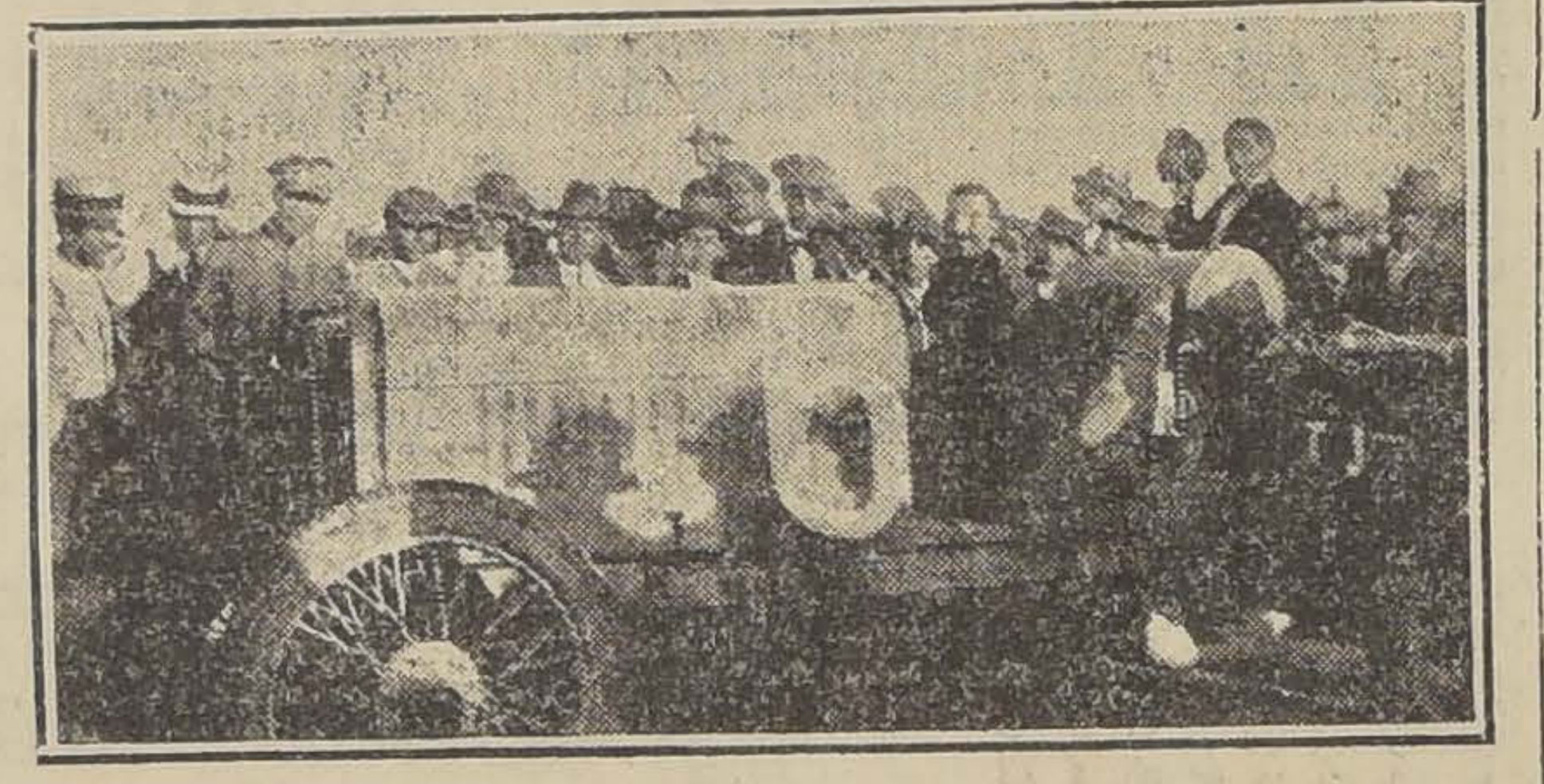
EL AUTOMOVIL KING, VENCEDOR DE LOS 148 KILOMETROS

7.o Coche N.o 7, Ford, Carlos F. Borcosque.
8.o Coche N.o 8, Ford, Salvador Sanfuentes.

La segunda carrera de 74 kilómetros, o sea dos vueltas al Circuito, debía ser disputada por las máquinas dirigidas por los pilotos que se indican a continuación:

1.o Coche N.o 13, Ford, Humberto Cárcamo.
2.o Coche N.o 4, Dodge, Juan Oltmann.
3.o Coche N.o 2, Ford, Alejandro Huidobro.
4.o Coche N.o 12, Essex, Horacio Echegoyen.
5.o Coche N.o 5, Ford, Manuel Merchan.
6.o Coche N.o 6, Ford, Carlos Salinas.

La tercera carrera de 148 kilómetros (cuatro vueltas al Circuito) correspondía ser dirimida en dos series por los siguientes competidores:

1.o Coche N.o 1, Chandler, A. Hughes.
2.o Coche N.o 2, Ford, A. Huidobro.
3.o Coche N.o 3, Ford, David Arriagada.
4.o Coche N.o 4, Dodge, J. Oltmann G. Robin.
5.o Coche N.o 5, Willy-Overland.
6.o Coche N.o 6, King, Carlos Orrego.
7.o Coche N.o 7, Dodge, Emilio Karstulovic.
8.o Coche N.o 8, Hudson, Genaro Rodríguez.
9.o Coche N.o 9, Dodge, Angel Tejo.
10. Coche N.o 10, Dodge, Julio Colombi.
11. Coche N.o 11, Chalmers, Agustín Francklin.
12. Coche N.o 12, Essex, Horacio Echegoyen.
13. Coche N.o 13, Ford, H. Cárcamo.
14. Coche N.o 14, Ford, Carlos Cerda.
15. Coche N.o 15, Packard, Vicente Rodríguez.

Los más distinguidos de nuestros automovilistas intervinieron en las tres carreras que constituían el programa y nuestros expertos pilotos dieron una vez más pruebas de pericia, arrojo y sangre fría.

La chacra "La Legua", punto principal del Circuito sur de Santiago, designado para el desarrollo de esta interesante competencia, fué desde las primeras horas de la mañana de ayer el punto de reunión de las numerosas familias y admiradores de la vida al aire libre que ávidas de presenciar las incidencias del torneo, buscaban con empeño la mejor colocación a fin de aprovechar los menores detalles.

La comisión organizadora con todo acierto adoptó por otra parte las medidas tendientes a que la concurrencia pudiera gozar de un espléndido día de campo y de evitar al público cualquiera de las molestias a que naturalmente pueden dar lugar esta clase de justas atendida la circunstancia de que no contamos con sitios apropiados para su verificación.

Se da comienzo a la competencia.—La carrera de 37 kilómetros para aficionados

A las 9.25 A. M. se dió la partida al Maxwell, piloteado por el señor Rudecindo Pardo, y sucesivamente de tres en tres minutos y en el orden fijado en el programa a los demás inscriptos.

Los corredores eran esperados en los distintos puntos de control por una muchedumbre anhelante, notándose entre ellos los esfuerzos que hacían por obtener ventajas.

Todos rivalizaban en pericia y valentía, dando con esto alternativas de sumo interés a la carrera.

Por diferentes accidentes sin mayor importancia debieron desistir algunos de los pilotos, haciéndose con esto muy encarnizada la lucha entre los cuatro que quedaban compitiendo.

En los últimos momentos se trabó una emocionante lucha entre los señores A. Huidobro, S. Sanfuentes, N. Rojas y A. Matte, todos los cuales piloteaban máquinas Ford.

En el trayecto del penúltimo al último control, pudieron destacarse los dos primeros, venciendo el señor Huidobro en 36' 13'' de Sanfuentes, quien remataba en 38' 12''. Los señores Rojas y Matte ocuparon, respectivamente, el tercero y cuarto lugar.

Los pilotos nombrados fueron recibidos en medio de una estruendosa ovación.

La segunda carrera

Sólo se presentaron a esta prueba de 74 kilómetros, destinada a todo competidor, cuatro de los inscriptos, dándose la partida a las 10.40'56''. Encabezó el lote el señor H. Cárcamo, en Ford, seguido con intervalos de cinco minutos por los señores J. Holtmans, con Dodge; H. Echegoyen, en Essex, y N. Merchant, en Willy Knight.

Fué también esta prueba extraordinariamente reñida, viéndose los pilotos señores Echegoyen y Merchant en la necesidad de abandonar el campo.

Quedó así reducida la lucha a los señores Holtmans y Cárcamo, logrando el primero imponerse con gran ventaja sobre su rival; hizo el recorrido en 1 h. 3'.

Con el desarrollo de esta prueba terminó la parte matinal de la reunión.

Las fases altamente interesantes que revistieron estas dos carreras, avivaron el entusiasmo de la concurrencia, la que no abandonó el recinto de las tribunas, esperando impaciente la finalización del programa.

Los servicios especiales de restaurant, establecidos a inmediaciones de las tribunas, fueron utilizados por muchos de los concurrentes.

La carrera de fondo

Esta prueba de campeones para coches de fuerza libre, había logrado despertar sin duda alguna el mayor interés, tanto por la variedad de marcas como por el número y categoría de los pilotos que en ella iban a intervenir.

En conformidad a las bases, se dividió en dos series: en la primera, correspondió actuar a los pilotos señores D. Hughes, en Chandler; H. Huidobro y D. Arriagada, en Ford; J. Holtmans, en Dodge, y G. Robin, en Willys, el primero de los cuales partió a la 1.44'56'' P. M. y los restantes de tres en tres minutos.

El resto de los inscriptos participaron en la 2.a serie, que fué largada a las 3.19 P. M., encabezado este lote por el señor Carlos Orrego, piloteando un King.

En ambas series los contendores desplegaron el máximum de sus recursos, dando pruebas de gran habilidad en el manejo de sus máquinas en cada paso peligroso que es dable imaginar se presenten en una prueba de largo aliento.

Correspondió al señor Carlos Orrego hacer la distancia de 148 kilómetros en 2 h. 4' 20'' en su King, adjudicándose en brillante estilo el premio de $ 4.000 que había instituído el Aero Club como estímulo al vencedor de esta jornada.

Remató segundo el Hudson, manejado por el señor J. Rodríguez.

El distinguido piloto señor Orrego fué muy felicitado por su brillante actuación. La máquina que le dió la victoria llegó en buenas condiciones.

Es digno de especial mención el hecho de que para disputarse el primer puesto en los 148 kilómetros, usara el señor Orrego bencina nacional, poniendo con esto en evidencia que los productos de esta clase, fabricados en el país, son dignos de competir con los de origen extranjero.

Los premios

Los valiosos premios que corresponden a los vencedores en esta competencia, serán repartidos mañana a las 6.30 P. M. en los salones del Aero Club y son los siguientes:

Primera carrera, 37 kilómetros. Un estuche para pick-nick, obsequiado por el señor Rafael Vives y una copa del Aero Club al 1.o; Un reloj para automóvil al 2.o y una billetera al 3.o

Segunda carrera, 74 kilómetros. $ 1,000 al 1.o, el 50 por ciento de las inscripciones al 2.o y un objeto de arte obsequiado por don Jorge Besa al 3.o

Tercera carrera, 148 kilómetros. Gran Premio Aero Club de $ 4,000 al 1.o, $ 600 al 2.o y un juego de dos neumáticos "Goodyear", obsequiados por la casa Graham Rowe al 3.o

Hay además un premio denominado Extra Ford, consistente en la suma de $ 1,000 en mercadería, que entregará la casa Gibbs y Cía. al piloto del automóvil Ford que haya ocupado en el mejor tiempo uno de los tres primeros lugares en cualquiera de las pruebas.

Resultados generales

Damos a continuación los resultados generales del torneo:

Primera carrera, 37 kilómetros

	Hora de partida
1.o Maxwell, Rudecindo Pardo	9.25
2.o Ford, C. Gordano	9.28
3.o Ford, E. Cortese	9.31
4.o Ford M. Rojas	9.34
5.o Ford, A. Huidobro	9.37
6.o Ford, R. Matte	9.40
7.o Ford, C. F. Borcosque	9.43
8.o Ford, S. Sanfuentes	9.46

	Tiempo
1.o Ford, A. Huidobro	36.13
2.o Ford, S. Sanfuentes	38.12
3.o Ford, M. Rojas	47.07
4.o Ford, R. Matte	48.—

Segunda carrera, 74 kilómetros

	Hora de partida
1.o Ford, H. Cárcamo	10.40.56
2.o Dodge, J. Holtmans	10.46.—
3.o Essex, H. Echegoyen	10.51.—
4.o Willys, M. Merchant	10.56.—

No se presentaron:
Ford, C. Salinas.
Ford, A. Huidobro.

	Tiempo
1.o Dodge, J. Holtmans	1h. 3' —
2.o Ford, H. Cárcamo	2h.39.26

Tercera carrera 148 kilómetros
(4 vueltas)

	Hora de partida
Primera serie:	
1.o Chandler, H. Hughes	1h.44'56"
2.o Ford, H. Huidobro	1h.50'—
3.o Ford, D. Arriagada	1h.53'—
4.o Dodge, J. Holtmans	1h.56'—
5.o Willys O., G. Robin	1h.59'—
Segunda serie:	
1.o King, C. Orrego	3h.19'—
2.o Dodge, E. Kartulovic	3h.22'—
3.o Hudson, J. Rodríguez	3h.25'—
4.o Dodge, A. Tejo	3h.28'—
5.o Dodge, J. Colombi	3h.35'—
6.o Chalmers, A Francklin	3h.— 38"
7.o Ford, H. Cárcamo	3h.— 41"
8.o Essex, H. Echegóyen	3h.— 44"
9.o Ford, C. Cerda	3h.— 52"
10. Packard, Vicente Rodríguez	4h.— —

	Tiempo
1.o Kind, C. Orrego	2h. 4'20"
2.o Hudson, J. Rodríguez	2h.27'32"
3.o Packard, Vicente Rodríguez	2h.35'—"
4.o Ford, A. Huidobro	2h.40' 9"

EN HONOR DEL MINISTRO DE FRANCIA

LA FIESTA CAMPESTRE DE AYER

Muy concurrido se vió el picnic, organizado por la colonia francesa en honor del Ministro Plenipotenciario de Francia ante nuestro Gobierno, M. André Gilbert, con motivo de su próxima partida a Francia.

Numerosas familias de la colonia se congregaron con este motivo en la hermosa chacra de Tobalaba, departiendo algunas horas en un ambiente de entusiastas simpatías hacia el señor Gilbert.

En el bosque de la chacra se sirvió un surtido buffet.

En las últimas horas de la tarde empezaron a regresar los carros especiales, autobuses y coches y automóviles particulares, trayendo a la ciudad a los asistentes de esta interesante fiesta campestre.

ESCAMPAVIAS PARA LA ARMADA

EL GOBIERNO ADQUIERE SEIS DE ESTAS NAVES

Con el objeto de perfeccionar nuestra marina de guerra, el Gobierno ha adquirido en Europa seis escampavías que vendrán a llenar una necesidad muy comprendida en aquellos servicios.

Actualmente la marina de guerra no disponía de estos utilísimos elementos auxiliares.

Cuatro de los escampavías han sido adquiridos en Alemania y dos en Gran Bretaña.

Las primeras desplazan cerca de 700 toneladas y son adecuadas para servir como escampavías, remolcadores y colocadores de minas. Sus máquinas son poderosas, y como naves de carga también son excelentes.

Las dos escampavías compradas en Gran Bretaña son de menor tonelaje, poco más de 300 toneladas.

Las negociaciones para la adquisición de estas naves, ya están terminadas y apenas queden listas, los buques zarparán para Chile.

La Superioridad Naval ha propuesto que los nuevos buques lleven nombres de los "toquis" que se distinguieron más en la Araucanía.

Así algunos se llamarán "Lencotón", "Orompello", "Colocolo" y "Elicura", etc.

Las inscripciones electorales

Ayer no se efectuó la reunión de los mayores contribuyentes que habían sido citados por el Primer Juzgado del Crimen, por falta de número.

De la 3.a Comuna asistieron los señores José María Eyzaguirre, José Urrutia, Arturo Espina y Amadeo Vásquez.

En la colonia española

Simpática fiesta

Fué una simpática fiesta, la manifestación ofrecida ayer por el Centro "Hijos de Madrid", al señor Eutiquio del Barrio, con motivo de su próximo viaje a España.

El señor del Barrio es fundador de una importante institución social y debido a su concurso entusiasta se debe en gran parte el desarrollo que el Centro "Hijos de Madrid" ha alcanzado en poco tiempo de existencia.

El almuerzo ofrecido al señor Eutiquio del Barrio se llevó a efecto en el amplio salón de actos del Centro, que se encontraba arreglado artísticamente.

Asistieron al banquete más de 100 personas, ocupando los asientos de honor el festejado, el presidente del Centro, señor Ramón Lartundo, el Cónsul de España en nuestro país señor Senén Alvarez de la Rivera, señores Eduardo Zamacois, Samuel Lillo, Rafael Ruidíaz, Cecilio Molleda, José María Larenas, Mauricio Guillén y otros.

En el momento oportuno hizo uso de la palabra el señor Lartundo, ofreciendo la manifestación en un inspirado discurso que mereció prolongados aplausos.

El señor Lartundo puso de relieve la importancia alcanzada por el Centro "Hijos de Madrid", refiriéndose a los juegos florales de Mayo último y a la velada efectuada en la Universidad de Chile con motivo de las Fiestas de la Raza, actos ambos celebrados bajo los auspicios de la institución que preside.

En esta labor le ha correspondido una acción entusiasta y desinteresada al señor del Barrio.

Terminó deseándole feliz arribo a la madre patria y formulando votos por la grata permanencia en Chile del reputado novelista español, señor Zamacois, que se había dignado asociarse a esta fiesta.

Una nota simpática la constituyó una composición en verso, hecha en tono festivo y recitada por el señor Juan Garrido.

Los comensales entonaron alegres coros populares, al final de cada estrofa de la recitación.

A continuación hizo uso de la palabra el señor José M. Larenas, quien tuvo frases de cariñoso elogio para el señor del Barrio.

Después de leídas algunas adhesiones y oída una poesía del señor Lartundo que fué bastante aplaudida, habló el festejado, agradeciendo la manifestación.

A instancias de los asistentes, dirigió la palabra a los comensales el señor Zamacois, siendo aplaudido entusiastamente.

El reputado novelista recitó el inspirado soneto de José Santos Chocano "Seno de reina", un hermoso himno en honor de España.

Defunciones

Juana Araya, de 4 años; Enrique Aguirre, de 4; Elena Fuenzalida, de 2; Herminda Garrido, de 1; Carmen Denia, de 1; Raquel Márquez, de 4; Victoria Farías, de 3; María Infante, de 11; Teresa Oyaneda, de 8; Pedro Martínez, de 6; Miguel Chavez, de 6; Manuel Barrera, de 18; Eduardo 2.o González, de 19 y 11 menores de un año,

LOS FLETES MARIT

A QUE SE DEBE SU DI CION

Durante este último t ha notado un hecho que atención, en los precios de tes marítimos.

Terminada la guerra y mente debido al gran nú naves extranjeras que lle nuestro país, principalmen Estados Unidos, los fletes nuyeron notablemente de

Por ejemplo, el flete a York que había llegado h dólares, ahora vale veinti lares, valor que es inferi existía antes de la guerra.

Indudablemente este h debido a la competencia q establecido entre las nav apoderarse de la carga des Estados Unidos.

Se cree que esta situac senta ventajas sólo mom pues este estado de cosa drá prolongarse ya que los preferirían ir a otro come amplio porque financieram les conviene esta compet nuestro comercio con Esta dos aumentara, la situaci biaría favorablemente.

En la Población Hu

Beneficio de la Sociedad Creches"

Conforme estaba anunci se realizó en el teatro de la ción Huemul una hermosa a beneficio de la Sociedad Creches" y de la Cocina con el fin de ayudar a pobres y a las madres qu te el alimento.

Asistió al beneficio un rosa concurrencia, compu cipalmente por las famili rrio.

Hubo algunos números y bailes clásicos a cargo d ñoritas Filomena Novill Imperio.

La señorita Amelia Ge mó una hermosa poesía.

Puso fin al programa bición cinematográfica.

Baile de fantasía. — D esta función se realizó ma población Huemul u fantasía que tuvo carac vedad y alegría.

El producto de esta fi destinado a la biblioteca blación.

Tesorería Fisca

DISTRIBUCION DE LO DE PAGOS CORRESP TES AL MES DE NOV

Día 25. — Habilitados ral, y ajustes de jefes y del Ejército y Armada, cio activo.

Día 26. — Escuelas d mixtas, y jubilados civiles cepción de los de Instruc maria).

Día 27. — Escuelas de pensiones de jefes del Ej Armada, y oficiales de p

Día 28. — Jubilados trucción Primaria y pens oficiales del Ejército y Ar

Día 29. — Pensiones cía (tropa).

Día 1.o — Arriendos e y pensiones de gracia d y Marina.

Día 2. — Montepíos de y Marina.

Día 5. — Asignaciones

Se nos encarga advertir ra el mejor servicio, esta ción no será alterada.

Convención ferrovi

Ayer celebró sesión la ción de Maquinistas y F con asistencia de todos l dos y bajo la presidencia B. González, secretario; les.

Se leyó el acta de la se 20 de Noviembre la que f bada.

Se pasó en seguida a la completa de los trabajos tuados, quedando total pachados los siguientes

Reglamentación de la de trabajo y pago de jor personal de tracción y trá reglamentación corresp guiente personal:

1.o Maquinistas y fog trenes de pasajeros, c molque.

2.o Maquinistas y fog patios, recibidores, caldeadores, despertad fuegos, lavadores de bomberos y revisadores.

En seguida se pasó a la de todas las innovaciones das al Reglamento para de maquinistas y fogon Ferrocarriles del Estado por el Honorable Conse ministración en sesión Abril de 1916, quedand totalmente despachado.

Pasóse después a la programa de la Conven trata de las habitaciones quinistas y fogoneros. pasó a una comisión p traiga completamente la sesión de mañana p pacho.

Después entróse al es letra D., del programa Premios por economía les y conservación de m beneficio de la Empresa nal, quedando pendie punto.

Se leyeron también relacionados con la Con enviados de Temuco y C respectivamente, ambas sadas a estudio por ver aceptables para el trab tamos ejecutando.

En seguida, a deliberar sobr de un artículo que firm señor Ramón Huidobro lado "Carbón o petróle blicado con fecha de a

El más bonito triunfo automovilístico en Chile se lo adjudica el REY DE LOS AUTOMOVILES

"KING"

EL SEÑOR CARLOS ORREGO CUBRE CON SU COCHE LA DISTANCIA DE 184 K. EN DOS HORAS Y 4 MINUTOS, DESTACANDOSE FACILMENTE DE SUS COMPETIDORES.

QUEDA PROBADO, CON ESTA GRAN CARRERA, LA FIRMEZA, ESTABILIDAD Y REGULARIDAD DE ESTA MARCA, UNA DE LAS MAS ANTIGUAS DEL MUNI

NOTA. — EL MOTOR DE ESTE COCHE HA SIDO CORRIDO TAL COMO VIENE DE LA FABRICA.

El "DODGE", como siempre PRIMERO

SE ADJUDICA LA SEGUNDA CARRERA, DE 78 K., EN UNA HORA Y CUATRO MINUTOS, MUY DESAHOGADAMENTE.

TANTO EL **KING**, COMO EL **DODGE**, IBAN EQUIPADOS CON NEUMATICOS **REPUBLIC**, A QUIENES SE DEBEN EN GRAN PARTE ESTOS DOS COLOSALES TRIUNFOS.

Unicos importadores de los famosos AUTOMOVILES

KING Y DODGE

y Neumáticos REPUBLIC

Besa y Cía.

EL SEGUNDO TORNEO NACIONAL DE ESGRIMA

LA REPARTICION DE PREMIOS EN EL TEATRO MUNICIPAL

En la tarde de ayer se efectuó en el Teatro Municipal la repartición de premios a los vencedores del 2.o Torneo Nacional de Esgrima.

Se dió comienzo al programa de la velada organizada al efecto, con la Canción Nacional, cantada por un coro de cien señoritas, dirigido por el maestro señor Julio Guerra.

En reemplazo del Ministro de la Guerra, señor Germán Riesco, hizo uso de la palabra, en un corto discurso, explicando la significación del acto, el vice-presidente de la comisión organizadora del Torneo, señor Enrique O. Barboza.

Los demás números del programa se cumplieron en todas sus partes, mereciendo nutridos aplausos de la concurrencia.

Llamaron especialmente la atención los números de canto a cargo de la señorita Pellizzari y la Danza de las Mariposas, ejecutada por las señoritas Alister y Pallard.

Fué también aplaudido el asalto de esgrima entre la hija del malogrado maestro don Orlando Cristini, señorita Alba Cristini, y el profesor señor Víctor Bravo.

Después se procedió a la repartición de los premios y diplomas.

Al recibirlos, los venedeores eran saludados con una diana y con entusiastas aplausos.

Damos a continuación la nómina de los vencedores:

Campeonato de Chile 1919

SABLE. — Campeón, señor capitán Oscar Novoa, de la Escuela de Caballería. Premio La Victoria, objeto de arte donado por el Club Hípico de Santiago.

ESPADA. — Campeón, don Luis Abalos Lavanderos. Premio El Duelista, objeto de arte donado por el Aero Club de Chile.

FLORETE. — **Campeón**, señor Temístocles Conejeros. Premio donado por la Ilustre Municipalidad de Santiago.

Campeonato de 1919 y 1920

Copa donada por el Círculo de Jefes y Oficiales Retirados y Liga Patriótica Militar. Debe ser mantenida por dos años para adquirirla en propiedad. Entre tanto, quedará en poder del Casino de Oficiales de la unidad a que pertenece el vencedor, señor Capitán Novoa.

Premios de series

SABLE.— Categoría Oficiales. — Primer premio, medalla, por el Ministro de la Guerra señor Germán Riesco, capitán Oscar Novoa, de la Escuela de Caballería.

Segundo premio.— Medalla donada por don Armando Venegas, teniente primero Amaro Pérez, del Regimiento Artillería N.o 5.

Tercer Premio. — Medalla donada por la Comisión Organizadora, capitán don Oscar Fuentes, del Regimiento Artillería N.o 3.

Cuarto Premio. — Medalla donada por la Comisión Organizadora, teniente primero Rafael Fernández, de la Escuela de Caballería.

Quinto Premio. — Diploma de honor al capitán Manuel Castro Montt, de la Academia de Guerra.

Sexto Premio. — Diploma de honor al sub-inspector de la 12.a comisaría, don Luis Tapia.

SABLE.— Categoría Civiles. — Diploma de honor a don Armando Olavarría.

Categoría Sub-Oficiales. — Primer premio, medalla donada por el senador don Arturo Alessandri, sargento primero José G. Troncoso, del Regimiento Tacna N.o 1.

Segundo Premio. — Medalla donada por don A. Falabella, al sargento primero don Ernesto Sepúlveda, del Regimiento Chillán.

Tercer Premio. — Objeto de arte donado por la Casa Tesche al sargento primero don Augusto Opazo, del Regimiento Miraflores.

Cuarto Premio.— Diploma de honor al sargento primero Manuel Castro, del Regimiento Tacna.

Quinto Premio. — Diploma de honor al sargento primero don Manuel Inostroza, del Regimiento Chiloé.

Sexto Premio. — Diploma de honor al sargento primero Guillermo Henríquez, del Regimiento Tucapel.

Séptimo Premio. — Diploma de honor al sargento primero Neftalí Yáñez, del Regimiento Maipo N.o 2.

Octavo Premio. — Diploma de honor al sargento primero don Julio Onfray, del Regimiento Húsares N.o 3.

ESPADA. — Categoría Civiles y Militares. — Primer premio, medalla donada por el senador don Héctor Zañartu P., señor Luis Abalos.

Segundo Premio. — Objeto de arte, al señor Armando Olavarría.

Tercer Premio. — Diploma de honor al capitán don Oscar Achurra.

ESPADA. — Categoría Sub-Oficiales. — Primer premio, medalla donada por el Club Militar, al sargento primero Teorindo Venegas, del Batallón Zapadores. Segundo premio, diploma de honor, al sargento primero Ernesto Sepúlveda, del Regimiento Chillán.

FLORETE. — Categoría Civiles.— Primer Premio, objeto de Arte, donado por la Casa Huber, señor Temístocles Conejeros. Segundo premio, medalla donada por la Comisión Organizadora, al señor Armando Olavarría.

Tercer premio, diploma de honor, al señor Juan Casanova Vicuña.

FLORETE.—Categoría Oficiales.— Primer permio, espadas de combate, donadas por la Casa Gath y Chaves, capitán Víctor Larenas, del Regimiento Tacna. Segundo premio, medalla, donada por la casa Torreau, teniente don Camilo Urrutia, del Regimiento Valdivia.

Tercer premio, medalla, donada por la Comisión Organizadora, capitán Rafael Pizarro, de la Academia de Guerra.

FLORETE. — Categoría de Sub-Oficiales. — Primer premio, medalla donada por el Club de Septiembre, sargento primero don Teodorindo Venegas, del Regimiento Cazadores N.o 3.

Segundo premio, diploma de honor, sargento primero don Ernesto Sepúlveda, del Regimiento Chillán.

CATRES PARA VERANEANTES Y HOTELES

Los modelos más sólidos y elegantes los encontrará a precios de Fábrica en nuestro Depósito de Ventas

APROVECHAR ESTA OPORTUNIDAD

Sección Catres Fierro

CATRES DE FIERRO con sommiers de alambre de cobre, a $ 38.00 y. . . . . $ 29.50
CATRESblancos de fierro, con sommiers, a $ 49.50 y. . . . . $ 38.00
CATRES negros de fierro con largueros, a $ 53.00 y . . . . $ 47.80
CATRES blancos para niños, con bronce y baranda, a $ 59.00 y . . . . $ 46.50
SOMMIERS de alambre fino, con refuerzos, a $ 15.50 y. . . . . $ 11.80
SOMMIERS, con patas, pintados, a $ 12.60 y. . . . . $ 9.90
SOMMIERS para una plaza, con alambre cobre, a $ 9.80 y . . . . $ 7.90

Sección Colchones

COLCHONES de estopa vegetal, de 1 plaza, a $ 14.80 y. . . . . $ 18.50
COLCHONES "Royal", de algodón, muy buena clase, a $ 43.00 y. . . . . $ 36.00
COLCHONES de crín, artículo de mucha duración e higiénico, a $ 83.00 y. . . $ 62.50
COLCHONES de pura lana lavada, de una plaza, a $ 89.00 y. . . . . $ 57.80
FRAZADAS de pura lana, artículo muy fino, a $ 42.00 y . . . . $ 33.50
FRAZADAS de algodón, de una y una y media plaza, a $ 17.30 y . . . . $ 14.70

Depósito de la Fábrica de Catres
DELICIAS Y AV. ESPAÑA

PESCA, CAZA Y BOSQUES

Hace falta una reglamentación moderna sobre estas materias

Para conseguir el abaratamiento del pescado, es necesario aumentar la existencia y suprimir en lo posible a los intermediarios

Las reservas forestales y su importancia para el país

Entrevista con el señor Ernesto Maldonado

En nuestra edición de anteayer publicamos una información a propósito de la circular que el Consejo de Gobierno Local dirige a las Municipalidades de la República y por la cual transmite las observaciones propuestas al Consejo por el jefe de la Inspección de Bosques, Pesca y Caza, señor Ernesto Maldonado, que se refieren a las infracciones que diariamente se infringen al reglamento de pesca.

Con el objeto de ampliar estos antecedentes y conocer también el estado en que se encuentran otros de los importantes servicios a cargo de dicha Inspección, solicitamos una entrevista de su jefe, el señor Ernesto Maldonado.

El señor Maldonado nos recibe amablemente. Es de simpática presencia, nos habla interesándonos en su relato y demostrándose en todo momento como un funcionario versado en las actividades que tiene a su cargo.

Queremos referirnos primeramente a la pesca.

Nuestro entrevistado a este respecto nos dice:

—Al hablar sobre la reglamentación de la pesca debemos, primeramente dejar en claro una situación que a menudo se presta a conflictos. Es la que el Gobierno solamente, tiene atribuciones para estatuir sobre esta maria y no los municipios cuyas facultades en la reglamentación de la pesca fueron suprimidas por la ley de 1907.

Muchas veces sucede que cuando la Inspección a mi cargo establece un plazo para la fijación de las vedas y ordena ciertas medidas en el expendio del pescado, algunos municipios se creen autorizados para hacer lo que a ellos les parece conveniente en dichas materias, trayendo consigo tal procedimiento perjuicios para la mayor existencia de peces y para el mismo consumidor.

Es un hecho indiscutible que el estudio de esta reglamentación debe hacerse por personas que tengan especiales conocimientos biológicos de los peces y mariscos comestibles.

Nuestra misma Inspección, nos prosigue diciendo el señor Maldonado, aún no tiene el suficiente personal que pueda ser dedicado exclusivamente a este objeto.

Las vedas o plazos de prohibición de pesca corresponden en la actualidad exactamente al período en que se multiplican los peces y abarcan también gran parte de su desarrollo embrional. Tal situación no debe prolongarse, es necesario reaccionar activamente a riesgo que disminuya la existencia del pescado.

Es conveniente hacer comprender al público y vigilar a un mismo tiempo el cumplimiento de las disposiciones del reglamento porque las vedas no van únicamente en beneficio del Estado sino también de los mismos particulares.

Las restricciones a la pesca hacen casualmente disminuir los precios del producto porque de otro modo la existencia disminuiría trayendo consigo el aumento del valor de aquéllos.

La ampliación de los períodos de pesca no ha traído consigo el abaratamiento de los productos ni tampoco lo ha traído la derogación temporal de los derechos de extracción que afectan a algunos mariscos.

Respecto a esto último el señor Maldonado nos cita un ejemplo.

Cuando el señor Malaquías Concha ocupaba la cartera del Ministerio de Industria, con el fin de abaratar el producto, suprimió los derechos de extracción de los choros, pero contrariamente a lo que el señor Concha esperaba, los choros subieron de precio.

En lo que se refiere al cumplimiento de la reglamentación sobre pesca, nos prosigue diciendo, creo que las autoridades locales deben velar porque no se cometan infracciones.

Se presentan a menudo dificultades para sorprender a los que infringen la ley pescando, por ejemplo, con dinamita. Pues bien, en la circular que, a pedido nuestro, se ha enviado a los Municipios de la República, indicamos un procedimiento sencillo: se puede saber quién es el autor del delito examinando el producto que presenta características de haber sufrido el efecto de la dinamita.

Refiriéndonos ahora a la pesca marítima, cuya reglamentación no existe, creo conveniente hacer notar la utilidad que habría en proteger y fomentar a los gremios de pescadores.

Existe muchas veces una marcada hostilidad contra esta gente.

En Valparaíso, por ejemplo, al hacer las obras del puerto se liquidó a los pescadores de Jaime, cerrándoles la caleta por el rompeolas y en seguida se destinaron a balnearios las caletas que se encuentran entre ese puerto y Viña, que también eran de pescadores. De este modo la situación de ellos se ha hecho difícil.

El Gobierno debía radicar extensiones destinadas exclusivamente a la pesca y darles una verdadera estabilidad. Los municipios podría colaborar a este propósito.

Todo el conjunto de medidas que se harían efectivas cumpliendo la reglamentación de pesca tienen que producir el abaratamiento del producto.

El alza de los precios del pescado se debe casi exclusivamente a dos circunstancias: la limitación de la producción y el gran número de intermediarios (muchas veces esta última circunstancia aumenta el valor en 500 por ciento y aún en un 1,000 por ciento).

—Y, ¿qué nos dice respecto a la caza? preguntamos al señor Maldonado.

—Lo mismo que les puedo decir sobre la pesca: que los pocos reglamentos que sobre ella existen no se cumplen, que falta también un mayor estudio sobre los medios para proteger a las aves.

Hoy día hay muchos, muchísimos vacíos en la reglamentación.

En otros países existen a este respecto codificaciones especiales, tal pasa en Argentina, Francia, etc., aquí sólo hay disposiciones generales, muchas de ellas completamente inadecuadas.

—¿Y sobre bosques?

—No hay legislación alguna sobre ellos. La ley de 1878, que estatuía respecto a bosques fué verdaderamente derogada por la de Municipalidades.

Principalmente es necesario legislar sobre las reservas forestales. Hace falta darles estabilidad legal para evitar su desmembramiento como sucede actualmente.

Las reservas forestales tienen una importancia enorme, representan fabulosas riquezas para el país y sin embargo se les descuida lamentablemente por falta de personal que las vigile. Tal vez dentro de poco será tarde para poner remedio al mal.

Estados Unidos ha demostrado la importancia que tiene para un país la existencia de reservas forestales, pues a pesar de su crisis papelera, jamás ha querido echar manos a ellas.

Dr. GIANANI
ESPECIALIDAD ENFERMEDADES PULMONARES
Medicina interna en general. Sífilis. Consultas 3 a 5.—Teléfono 1633.—Teatinos 564.

Dr. PEYROULX Dentista Delicias 215

F. ENCINA F.
Dentista. — Puentes, coronas. Planchas, extracciones.— Agustinas 849.

Solidaridad Agronómica Americana

Entre la Asociación de Ingenieros Agrónomos de Montevideo y la Sociedad Agronómica de Chile se han cambiado las siguientes comunicaciones:

"Montevideo, Octubre 28 de 1919.—Señor Presidente de la Sociedad Agronómica de Santiago de Chile. — Ingeniero Agrónomo José P. Alessandri.—Señor presidente:—Con motivo de la visita de los señores ingenieros Carlos Charpin y Vicente Valdivia, delegados de esa institución al Congreso Continental Sur-Americano de Lechería, últimamente celebrado en la ciudad de Buenos Aires, la Asociación que tengo el honor de presidir ha tenido ocasión de cambiar ideas con los colegas suramericanos ya orientados en una corriente de solidaridad profesional que proponen intensificar con las asociaciones similares de las repúblicas del Plata, así como del Brasil, lanzando la idea de celebrar un Congreso Agronómico Internacional que sería el punto de partida para una futura acción conjunta hacia el mejoramiento científico de una profesión relacionada íntimamente con las fuerzas vivas de los países suramericanos.

Quiera el señor presidente, recibir la adhesión que en principio le merece a esta Directiva el proyecto de la Sociedad de su digna presidencia y tenga la seguridad de que expuesto en forma concreta a los profesionales del Uruguaq ha de encontrar la más favorable acogida.

Saluda al señor presidente con mi mayor consideración.— (Firmado).—**Arturo Abella**, presidente.—**Dante Arjerio**, secretario."

"Santiago de Chile, Noviembre 21 de 1919.—Señor Presidente:— He recibido su apreciada comunicación de fecha 28 del mes próximo pasado, en que me manifiesta que con motivo de la visita de nuestros compatriotas Sres. Charpin y Valdivia, la Asociación que Ud. dignamente preside ha tenido ocasión de cambiar ideas con colegas suramericanos y han concordado en la conveniencia de iniciar un movimiento que nos guíe en una corriente de solidaridad profesional, que podría iniciarse con la celebración de un Congreso Internacional Agronómico y que está llamado a acarrear positivos beneficios a las repúblicas suramericanas.

La Sociedad Agronómica, que tengo el honor de presidir, celebra y agradece el valioso concurso que a la realización de tan bella idea aporta la adhesión de los colegas orientales, y para responder a ella, puede asegurarle por mi intermedio, que los agrónomos chilenos están dispuestos a trabajar con entusiasta esfuerzo hasta obtener que nuestros comunes ideales, se vean convertidos en espléndida realidad.

Saludo al señor presidente con mi mayor consideración.—(Firmado).—**José Pedro Alessandri**, presidente.—**Carlos Videla L.**, secretario."

Señor presidente de la Asociación de Ingenieros Agrónomos de Montevideo. Ing. Agr., don Arturo Abella.

Educación

EN EL INSTITUTO DE EDUCACION FISICA. — La fiesta de ayer. — En la tarde de ayer se efectuó en el Instituto de Educación Física un acto literario-musical con motivo de la celebración de la Fiesta de la Primavera del curso de Dibujos.

Se dió desarrollo a un interesante programa a cargo de los señores Torres, Cabrera, Escobar, Mansilla, y Salas.

La señorita Luisa Salinas dictó una hermosa conferencia sobre el arte en el hogar.

El señor Solivert declamó con brillo una composición poética.

Otros números de canto estuvieron a cargo de las señoritas Margarita Cortéz y Cándida Pica.

A continuación del acto siguió un animado baile entre los alumnos del establecimiento.

FEDERACION DE PROFESORES DE INSTRUCCION PRIMARIA. — Agrupación Departamental. —Cítase a sesión de Directorio para mañana Lunes a las 4 1|2 P. M. en la Oficina de la Visitación de Educación Física.

Se tratará de las siguientes materias:

a) Designación de presidentes de las comisiones de "Sports" y ... sora y de Arbitrios y elección de los demás miembros que integran las comisiones.

b) Confección del presupuesto para el período que inicia el Directorio, presupuesto que se hará sobre la base del que ha elaborado la tesorera señorita Edelmira ... bos.

c) Elección definitiva de tesorero y pro-secretario.

d) Esbozo del manifiesto que publicará el Directorio y del programa de trabajos para el año próximo.

Se encarece la asistencia a los miembros del Directorio y especialmente a los socios: señorita Jenoveva Marín y señor ... Soto O.

Instituciones divers

SOCIEDAD UNION CO... CIAL. — El Directorio de ... ciedad celebró sesión.

Después de aprobada el acta de la sesión anterior, se dió cuenta del fallecimiento del socio don ... Lake E.

Se mandó al abogado de la Sociedad la solicitud de pago de la cuota mortuoria correspondiente a la familia del socio fallecido José Miguel González.

Se dió cuenta de la solicitud de incorporación presentada por ... Evaristo Christian.

En vista del informe de la Comisión Calificadora ... cios, fueron aceptados como socios activos los señores: ... Escobar Acevedo, Astolfo ... der Leiva y Julio Platon... Como socio cooperador fué ... do don William Baird.

A indicación del señor ... te, el directorio autorizó ... en forma expresa le signifi... señor Ministro de Hacienda ... to de aplauso y estímulo ... proyectos presentados al ... so Nacional, dirigidos a ... estabilidad y fijeza en el ... nuestra moneda, cuyas fluctuacio... nes han producido tan ... graves daños al país.

Se trató extensamente de la manera de llevar a cabo la ... Industrial Permanente en ... tá empeñada la Sociedad y ... bó el informe pasado por ... directiva, encargada de ... este asunto definitivamente.

También se hicieron ... dicaciones respecto de ... de venta de una propiedad ... institución, designándose ... informe una comisión ... compuesta de la mesa di... los directores señores A. ... Guillermo Tagle Alamos ... socios, señores José Luis ... ra y Felipe Sullivan.

Director de turno se de... ra la próxima semana, a ... Picó Miró.

Cuestiones loc

EL COMITE PRO - A... LOCAL DEL BARRIO ... —La tesoñera labor que ... te Comité, desde hace ... adelanto del barrio Yung... de dotarlo de las comodi... sarias, se ha venido ac... da vez más, debido al ... desplegado por sus miem... no vacilan en mejorar ... en que se encuentra.

Actualmente están em... dotar al barrio de luz el... bajos que ya están suma... lantados, por lo que se ... breve, poseerán los ve... elemento, tan necesario, ... en esas calles de pésim... to.

Además, sostiene el Co... escuela nocturna de pri... cargo del maestro señor ... Hermosilla, donde se repar... mente a los alumnos ... comestibles, dándoles ... de la semana café y leche ... Comité costea para la ... tencia de los alumnos.

El Viernes 21 del actual ... este Comité con el fin de ... gunos acuerdos respecto ... brado del barrio y desig... tario, nombramiento que ... don Julio Maureira.

Se acordó, además, ... cosas, sesionar todos los ... nes a las 9 de la noche ... cer para esos días, la asis... todos sus miembros.

Después de echar las ... un nuevo plan de trabajo ... tó la sesión.

TENGO ENCAR...
dar en arriendo ... en Vicuña Mackenna ... non: $ 300.
Tratar:
HUERFANOS 7...

Enfermedades Secre...
HOMBRES Y S...
"Inyección Excelsior ...
cura radicalmente en ... las enfermedades secretas ... bres y señoras. No produ... chez ni dolor. Las señoras ... uso diario de un ... un litro de agua ... siempre sanas. Usándola ... servativo, no hay contagio ...
En las boticas
Compre hoy mismo ...

MUEBLE...
REALIZA...
A PRECIO DE ...
para comerciantes ...
particulares.
"La New Yo...
342-SANTA ROSA-3...
Visite Ud. esta Fá...
y se convencerá ...

DEPORTES

FOOTBALL

POR LA COPA ALMANAQUE ZIG-ZAG

El conjunto de Zig-Zag vence por dos tantos a uno

En la tarde de ayer, en la cancha de la Avenida Bilbao, se realizó la partida de revancha entre los equipos representativos de estas empresas periodísticas.

Desde las primeras horas de la tarde se dieron cita en el campo de juego indicado los personales de los establecimientos que iban a competir y de las empresas congéneres.

Muy explicable el entusiasmo que existía por presenciar esta brega toda vez que hace pocos meses correspondieron a nuestra casa los honores de la jornada y por otra parte era de todos conocida la circunstancia de que el espléndido elenco del "Zig-Zag" se había robustecido con nuevos elementos bien conocidos en nuestras pistas y se había sometido a un eficaz entrenamiento.

El árbitro señor F. Figueroa llamó a los contendores, a las 3 1|2 P. M., los que se presentaron en la siguiente forma:

"Zig-Zag":
E. Santibáñez
B. Donoso y E. Vargas
A. Rubio, J. Urzúa, E. Santander
A. Aguirre (cap.), O. Prenafeta,
E. Rojas, L. Chávez, J. Gómez

0

Machuca
Zárate, I. Miquel, Bustos,
Fuentealba, Contardo, J. Rebolledo
F. Nieto (cap.) y A. Cornejo
Huerta
"La Nación":

Se inició la partida en medio de gran actividad, animados los caballeros rivales por los entusiastas aplausos de los espectadores.

Durante el primer período el lance fué muy equilibrado; el balón estaba tan pronto en el área de E. Santibáñez como en el de Huerta.

Una espléndida combinación de la ofensiva del "Zig-Zag" logra finiquitar con éxito adjudicándose el primer tanto del día a su favor.

Nuestros hombres no se desaniman por esta desventaja, por lo contrario, redobla sus esfuerzos en demanda de igualar posiciones.

La cuenta se mantuvo a pesar de todo, terminando la primera etapa con un punto a favor del "Ziz-Zag" por cero de "La Nación".

El segundo período fué también de gran actividad.

En un avance del "Zig-Zag" corresponde a Nieto alejar el peligro. Rebolledo se apodera del balón, lo cede a Miquel y éste a Zárate, quien, mediante una rápida corrida por su ala lanza un fuerte tiro que Santibáñez no alcanza a detener, produciéndose el anhelado tanto de empate a los dos minutos de reiniciada la contienda.

La brega se torna cada vez más interesante.

La igualdad de fuerzas da al juego fases de sobresaliente atractivo; cada hombre se multiplica y las defensas se ven de continuo apremiadas por formidables ataques.

El "Zig-Zag" lleva una de sus peligrosas embestidas al arco de Huerta, anotándose el punto que debía darle la victoria, en los últimos momentos.

Instantes después terminó la interesante reunión con el siguiente resultado:

"Zig-Zag", dos puntos.
"La Nación", un punto.

Felicitamos muy entusiastamente a los dignos rivales y especialmente al triunfador del día.

ECOS DE LA COMPETENCIA VAN BUREN

El señor Angel Morales, continúa su exposición

Explicada queda mi actuación,—continúa diciéndonos el señor Morales—la forma cómo se eligió el cuadro representativo de Santiago y el por qué de su derrota.

Ahora es necesario entrar en otros pormenores; el señor Zegers, impuso también como condición especial para la firma del convenio el que la comisión encargada de la formación del cuadro de jugadores, se ocupara además de todo lo relacionado con el encuentro y los detalles administrativos y económicos del caso. Demás está decir que resistí una imposición tan fuera de lugar, y si consentí en ello fué porque comprendí que esta escaramuza de la Liga Santiago, encaminada a despojar a la Asociación de toda apariencia de institución directriz, no daría el resultado perseguido, toda vez que el punto primero del convenio subscripto dejaba a salvo la verdadera autoridad de la corporación; por lo demás, no acepté que este acuerdo figurara en el convenio, por considerarlo un contrasentido y porque quise reservarme los derechos legales de la Asociación para el caso de que me viera obligado a pedir se respetaran.

Ahora bien, cuando el Directorio de la Asociación Santiago creyó ver una invasión de atribuciones de parte del Comité, y especialmente del infrascripto, no tuve oportunidad para citarlos y renovarles las explicaciones consiguientes; aisladamente pude conversar con algunos de sus miembros, pero la mayoría ha debido seguir creyendo que estábamos obrando a tontas y a locas y que podríamos sufrir las consecuencias de una excesiva confianza y buena fe. Sin embargo, debo declarar que en previsión de posibles contingencias habíamos adoptado las medidas necesarias. Por otro lado, nada de anormal ocurrió y todas las funciones y trámites fueron llenados por los miembros del Comité con toda corrección y entusiasmo, haciéndome aquí un deber en reconocer que los señores Zegers y Meneses tuvieron a su cargo la parte más pesada y que se desempeñaron con excepcional espíritu de trabajo.

Si todo no salió como era de esperarlo fué, primero, porque algunos directores de la Asociación, considerándose eliminados, equivocadamente, no aportaron su concurso, a pesar de que los señores Schmidt y Vergara hicieron cuanto estuvo de su parte por cooperar al éxito.

Luego la enorme concurrencia a presenciar el encuentro y la escasa fuerza de policía, hicieron que el juego perdiera todo su interés, ya que no pudo mantenerse al público dentro del orden necesario. Lo que ocurre con la policía es una verdadera vergüenza pública; mientras se da por las autoridades toda clase facilidades a las instituciones que trabajan por el progreso de la raza caballar, se relega a una situación vergonzante a las instituciones que abandonadas de todo apoyo oficial, luchan solas, entregadas a su solo esfuerzo, por arrancar al pueblo y a la juventud de los vicios, trabajando incesantemente por el desarrollo y cultura física de esta raza por tanto tiempo amenazada de molicie y decadencia.

¿Qué impresión se formarán los numerosos extranjeros que concurren a estos torneos, del concepto que demuestran nuestras autoridades por estas actividades de cultura y de civilización, reconocidas como tales por todos los países que algo valen en el mundo?

A seguir por este camino, llegará un día en que habrá que cerrar las canchas, pues los dirigentes no querrán hacerse responsables de una desgracia cualquiera, provocada por la ausencia de quienes están obligados a evitarla.

Como se ve, a la existencia de varios factores fuera de nuestro alcance se debió el descontento producido, ya sea en la cancha entre el público, ya sea en el Directorio de la Asociación o entre las filas deportivas de la capital. Y en vista de esa situación de dudas dentro de la cual se han hecho cargos y se ha tratado de deslindar responsabilidades, sin la menor mala intención a mi juicio, he debido presentar la renuncia de mi investidura de presidente de la Asociación Santiago, guiado por el propósito de allanar el camino a toda solución que lleve la solidaridad y la armonía al campo de esta colectividad. Es mi más ferviente deseo que el debate que se promueva sea llevado sin apasionamientos y sin recriminaciones para nadie; es necesario que todos comprendan que en una corporación donde se está al servicio de una causa noble, se puede buscar el éxito por distintos caminos, pero que en los momentos de prueba sólo debe recordarse la comunidad de propósitos e ideales.

La Asociación de Football de Santiago, a pesar de las incidencias producidas, se encuentra actualmente en ventajosa situación: recuperó el terreno perdido, su verdadera potencialidad pudo ponerse de relieve, y su caja fué entonada con algunos cientos de pesos que harta falta le hacían: en el match mismo Santiago - Valparaíso lleva honores que no morirán; fué bajo sus auspicios que se jugó el primer grande encuentro de esta naturaleza, fueron sus colores los que lucieron los hombres de la capital, el equipo fué dirigido por el capitán de la Asociación, y en su componente figuraron cinco de sus mejores defensores. Todavía el encuentro verificóse en una de sus canchas y dió con todo la nota alta ante el país deportivo, en cuanto a desprendimiento y a sentimientos de conciliación. ¿Se puede pedir más? Yo creo que ante esos resultados, debieran olvidarse los pequeños rozamientos del momento, y estrecharse en un solo abrazo todos los hombres que militan bajo la bandera de la Asociación.

Fundada 1752
Tome las
PILDORAS de Brandreth
Puramente Vegetales
No son genuinas si no están en cajas de lata
Para el Estreñimiento, Biliosidad, Dolor de Cabeza, Vahidos, Dolor de Estómago, Indigestion, Dispepsia, Mal del Hígado, Ictericia, y los desarreglos que dimanan de la impureza de la sangre, no tienen igual.
Las Pildoras de Brandreth, purifican la sangre, activan la digestion, y limpian el estómago y los intestinos. Estimulan el hígado y arrojan del sistema la bilis y demás secreciones viciadas. Es una medicina que regula, purifica y fortalece el sistema.
De Venta en las Boticas del Mundo Entero. B. Brandreth
Acérque el grabado á los ojos y verá Vd. la píldora entrar en la boca.
Fundada 1847.
EMPLASTOS POROSOS de Allcock
B. Brandreth
El Remedio Externo Mejor del Mundo.
Aplíquese en la parte donde se sienta dolor.

Hermoso calzado para señoras, de la gran marca "Colle", con muy lindas hebillas de última moda, se exhibe en las vitrinas de las Corseterías Unidas La Flor del Día, San Antonio 98, esq. de Moneda.
24-k

Dr. GIANELLI
21 DE MAYO 562
Especialidad en sífilis, piel, vías urinarias.
Estudios en Europa.
Consultas de 2 a 6.

EN LA CANCHA DEL SANTIAGO F. C.—Celebrando la clausura de la temporada. — Hermosa fiesta deportiva social. — En la tarde de ayer, en la cancha que posee el Santiago F. C. en la Avenida del Panteón, se llevó a efecto una interesante reunión deportivo-social con motivo de celebrar esta entusiasta institución la clausura oficial de la temporada.

El local artísticamente engalanado con banderas nacionales, las tribunas luciendo las toilettes de numerosas y distinguidas señoritas, el campo rodeado de árboles cuyo verdor servía de marco a este conjunto, daban especial realce y animación a la fiesta.

En medio del general entusiasmo de los numerosos asistentes, se dió comienzo al programa, desarrollándose sus números de atletismo, football y variedades, con toda corrección. Los vencedores eran saludados con entusiastas ovaciones y con los acordes de un vasto repertorio ejecutado por la banda militar que amenizó la reunión.

Un espléndido buffet atendido con todo esmero por los mismos socios de la corporación, hizo las delicias de los asistentes.

Se puso término a esta simpática fiesta con un baile al aire libre, que se prolongó hasta avanzadas horas de la tarde, en el que intervinieron la mayoría de los presentes.

Los dueños de casa, especialmente los entusiastas deportistas señores Díaz, Espejo, Barbier y Rivera, supieron una vez más poner de relieve su gentileza y admirables dotes de sociabilidad atendiendo en todo momento a los invitados, quienes se retiraron altamente complacidos de la espléndida fiesta.

La reunión que relatamos es digno corolario de la brillante actuación que en la presente temporada ha tenido en la Asociación Santiago esta antigua y prestigiosa colectividad.

Demostraciones de compañerismo y solidaridad como éstas, debieran ser imitadas por los demás clubs de la capital.

EN LAS CANCHAS DE LA ASOCIACION SANTIAGO. —Durante la tarde de ayer se realizó en estos campos de juego una buena reunión.

Se dió comienzo al programa con las partidas Gimnástico I contra Maestranza Atlética I y Liverpool I contra Britania I.

En el primero de estos encuentros venció el Gimnástico por dos puntos a cero y en el segundo el Liverpool por igual número de tantos.

A las 4.30 P. M., se dió comienzo en la cancha número 1 a la partida Eleuterio Ramírez I contra Magallanes I, presentándose este último con sólo diez hombres, algunos de los cuales eran reservas. El Eleuterio se presentó con sus once jugadores, pero también intervinieron reservas.

En estas condiciones la partida debía carecer de interés.

Venció el Eleuterio por dos puntos a cero.

A la misma hora se jugó en la cancha número 2 la partida del 5 de Abril con Arco Iris, la mejor del día. Fué bastante movida, conduciéndose los contendores en espléndida forma.

Después de reñida lucha, triunfó el Arco Iris por cuatro puntos a tres.

MORNING STAR I (1 E.) CON L. DE APLICACION I (0).—Con este resultado se dió por jugada en la mañana de ayer la partida entre estos conjuntos.

ASOCIACION OBRERA DE FOOTBALL.—Partidas para el 30 de Noviembre:

Tercera serie:

Submarino III v. Girardi (A.); cancha U. Americana; hora, 2 P. M.; referee, señor Felipe Horta.

Lincoyán II v. Patria; cancha, N.o 1; hora, 2 P. M.; referee, señor David Rivera.

Primera serie:

Definición de la copa Municipal. Sportivo El Mirador v. Tomás Edison; cancha, U. Americana; hora, 3 1|2 P. M.; referee, señor José del C. Poblete.

Directores: cancha U. Americana, señores Morán, Benítez, Moreno y Baeza.

Cancha N.o 1, señores Ayala, Barrueto y Opazo.

La definición de la Copa Flor de América se realizará el 7 de Diciembre, siendo la partida, según sorteo, Sportivo El Mirador v. Girardi (B).

—El directorio se reunirá mañana Martes, a las 9 1|2 P. M., en "El Mercurio".

ENTRE ESTABLECIMIENTOS BANCARIOS. — Gran entusiasmo ha despertado en los círculos deportivos de la capital y especialmente en la Liga Bancaria de Football, el encuentro que se llevará a cabo el Sábado 29 del presente, entre los equipos representativos de los Bancos y casas comerciales afiliadas a esa institución.

ATLETISMO

SECCION DEPORTIVA DEL SINDICATO DE CHAUFFEURS.. — Mañana Martes 25, se realizará el torneo atlético organizado por esta sección.

Controlarán las pruebas los señores Luis Mandujano Tobar, Francisco F. Barros y Leopoldo Palma.

La partida de la primera carrera será a las 7 1|2 en punto, sin espera a ningún competidor.

El punto de reunión será Plaza Italia, a las 7 A. M.

Los premios serán repartidos en la velada que organiza esta sección.

El torneo será en los Campos de Sports de Ñuñoa.

TIRO AL BLANCO

CERTAMENES INTERNOS DEL CLUB NACIONAL DE TIRO AL BLANCO.— A indicación de la Comisión de Tiro, el Directorio de esta sociedad prestó su acuerdo a un plan de preparación de tiradores y de certámenes internos, como alistamiento para concurrir a los concursos de la Inspección de Tiro del 7 y 8 de Diciembre próximo y otros que se realizarán entre clubs.

Los socios activos del Club formarán cinco grupos, los cuales competirán entre sí, en los concursos internos. Cada grupo estará a cargo de un capitán, quien procurará aumentar el número de sus hombres, así como su preparación.

Por el momento y para empezar, los grupos quedan iniciados en la siguiente froma:

1. A. Lira, capitán; Rodríguez J., Alcalde, Duarte, Zañartu D. y Risetti.
2. Vargas L., capitán; Blanco, López, Gerardi, Zegers y Borrasseau.
3. Bobilier, capitán; Bottinelli, Prado P., Gormaz, Rodríguez A. y Rivera A.
4. Neubauer, capitán; Salinas, Lira L., Neubauer, Morchio L. y Palacios F.
5. Sharpe, capitán; Alvarez, Rojas, Moya, Prado A. y Guzmán L.

Estos grupos podrán presentar uno o más equipos a los certámenes internos que se realizarán los días 23 y 30 del presente mes y cuyas bases son las siguientes:

Bases

Distancia: 200, 300 y 400 metros.
Blanco: de 24 anillos.
Tiros: 7 válidos y uno de prueba que no se computará.
Arma: fusil Mauser chileno, sin agregados, correa militar sujeta en las dos anillas.
Munición: bala ojival de 1898.
Equipo: de 4 tiradores ,uno o más por grupo.
Inscripción: $ 4 por grupo y $ 2 individual.
Premios: al primer grupo, 4 medallas grandes de plata; al segundo, 4 medallas de plata; y al tercero, diplomas.
Individuales: al primero, medalla grande dorada; al segundo, medalla grande de plata; al tercero, medalla de plata; al cuarto y quinto, medallas de cobre; y al sexto y séptimo, diplomas.

Los premios serán entregados el mismo día de los certámenes.

Los certámenes empezarán a las 8 1|2 de la mañana.

Se recomienda la asistencia a todos los socios activos, tanto a los que figuran en los grupos arriba mencionados, como a los demás que no estén aún clasificados en ellos.

MUEBLES
FABRICA DE MUEBLES FINOS "LA NACIONAL"
Hacemos toda clase de muebles finos, de estilo, a precios muy económicos y damos facilidades de pago.
PURISIMA 283
3-D

CICLISMO

CLUB CICLISTA INTERNACIONAL. — Los cien kilómetros el 14 de Diciembre.—En esta carrera de aliento que efectuará el Club Ciclista Internacional el Domingo 14 de Diciembre próximo, se disputarán cinco premios de llegada incluída en éstos la gran Copa Internacional, para el primer puesto, dos premios de pasadas para los que hagan mayor número de pasadas durante la carrera, más uno de sorpresa, a los 50 kilómetros.

Será obligatorio para todo corredor hacer tres pasadas por la meta antes de los 50 kilómetros y el que no cumpliere este requisito deberá abandonar la pista.

CITACIONES

CITAN A SESION:

Santiago Badminton F. C.—Directorio para hoy, a las 9 P. M., en Huérfanos 1235 (Galería Alamos).

Flor de Sport Femenino F. C.—Junta general para hoy, a las 8 P. M., en Moneda 2760, casa 6.

GUIA PROFESIONAL

ABOGADOS

ARTURO ALESSANDRI
ARTURO ALESSANDRI R.
FERNANDO ALESSANDRI R.
VICTOR ACEVEDO L.
Domicilio y estudio: Delicias 1158. Horas de oficina: 9 a 11.30 y de 16 a 18.30. Tel. Ing. 1414. Tel. Nac. 1833.

ERNESTO BARROS JARPA
Gálvez 88. Teléfono 1845.

LUIS MALAQUIAS CONCHA S.
Asuntos civiles, criminales, accidentes, apelaciones.—Compañía 1065. Casilla 1088.

ALCIBIADES CARRILLO
Trasladóse Compañía 1926. Casilla 1214.

J. ENRIQUE COSTA
y JORGE COSTA
Teléfono 1076. Santo Domingo 1131.

NAZARIO CHACON DEL CAMPO
Morandé 466. Casilla 3211. Teléfono 966.

CLARO y Cía.
Luis Claro Solar, Samuel Claro Lasatrria, Héctor Claro Salas, Fernando Claro Salas.—Morandé 231. Teléfono 2355.

ALBERTO DURAN B.
Santo Domingo 1145. Casilla 2914.

PEDRO DAZA BRANTES
Morandé 440. Casilla 2281.

JORGE ERRAZURIZ TAGLE
LUIS A. QUINTEROS T.
Estudio: Morandé 434.

FERNANDO ERRAZURIZ TAGLE
Notario-abogado. Bandera 245. Casilla 926. Teléfono Inglés N.o 3324. Desde las 9 a A. M. hasta las 6 1|2 P. M.

LADISLAO ERRAZURIZ
HERNAN LEIGH BAÑADOS
De 2 a 5.—Alameda 1902.

HERMAN ECHEVERRIA C.
Moneda 1148. Domicilio: Carrera 172.

NICANOR ELGUETA N.
Galería Alessandri 19-A (altos). Teléfono Inglés 586.

FERNANDO FIGUEROA V.
CARLOS VICUÑA FUENTES
Estudio: Catedral 1355. Casilla 3694. Teléfono 930.

MARTIN Y HERNAN
FIGUEROA ANGUITA
San Antonio 717. Teléfono 1681.

DANIEL FELIU
y OSCAR FELIU H.
Merced 854. Teléfono 582. Casilla 3277.

GALV. GALLARDO NIETO
Ahumada 168, altos. Teléf. 2343.

EDUARDO GREZ PADILLA
Catedral 1426. Teléfono 1144.

JORGE GALLARDO NIETO
Asuntos civiles y criminales. — Morandé 356. Teléfono 1956.

HECTOR ARNALDO GUERRA
Estudio y domicilio: Santo Domingo 1175. Consultas: 9 a 10 y 4 a 5.

MANUEL GAETE FAGALDE
Notario-abogado. Huérfanos 1342. Teléfono Inglés 1355. De 9 a 18.30. Domicilio: Vergara 261.

RAMON SEGUNDO JIMENEZ
Galería Alessandri 24. Piso 3.o, casa 5. De 10-11 y 15-17.

OSVALDO HEVIA L.
Morandé 244. Casilla 1831.

BERNARDINO LEIVA
Abogado. Bandera 526.

CARLOS A. RUIZ B.
Morandé 432.

LORENZO MONTT
AMBROSIO MONTT WILMS
Compañía 1207. Teléfono 2307.

VICTOR CELIS MATURANA
LEON DEPASSIER
Oficina de asuntos judiciales. Morandé 432. Casilla 2353.

MANUEL MERINO E.
LUIS MERINO E.
Arturo Prat 506. Estudio: Huérfanos 1235. Casilla 2407. Teléf. 2077.

MANUEL OLIVA
Abogado. Estudio: Galería Alessandri oficina 11-A y 13-A en bajos.

ROBERTO DE PETRIS
Estudio y domicilio: San Diego 65. Casilla 4044. Juicios civiles, criminales y de comercio. Asuntos de jurisdicción voluntaria. Alegatos de provincia. Consultas.

ARMANDO QUEZADA ACHARAN
PEDRO AGUIRRE CERDA
BENJAMIN JIMENEZ S.
Casilla 2861. Morandé 432.

ENRIQUE TAGLE MORENO
GUSTAVO KALTWASSER DIAZ
Estudio: Huérfanos 1163. Casilla 855.

LEOPOLDO URRUTIA
Banco Hipotecario de Chile, de 11 a 12.—Santa Rosa 128, de 14 a 18.

EMILIO TAGLE RODRIGUEZ
Abogado. Huérfanos 840. Teléfono 208. Atiende preferentemente asuntos comerciales y mineros.

MEDICOS

Dr. ARNELLO
Cirugía. Anestesia general. Venéreas. Consultas: García Reyes 17, de 12-3. Hospital San Vicente 4-6.

Dr. ALCAINO
Oídos, nariz, boca, garganta. Especialista. Hospitales Niños y Salvador. Consultas: 2-5. — Dieciocho 257. Teléfono 257.

Dr. AMENABAR OSSA
Oculista, 14 años Europa, 3 años médico director Hospital Ojos, Condado Stafford (Inglaterra).—Merced 494. De 1 1|3-4. Clínica y Pensionado Av. Matta 1131. de 9-10.

Dr. AGUILAR
Cirugía. Sífilis. Enfermedades señoras. Consultas: 1-3. San Isidro No 229.

Dr. LEONIDAS AGUIRRE A.
Especialista enfermedades de niños y afecciones pulmonares. Consultas: 10 a 11 y 1 1|2-3-1|2. San Francisco 116.

Dr. ARAYA IZQUIERDO
Medicina general. Especialmente hígado y aparato digestivo. — San Francisco 1335. De 1 a 3.

AFECCIONES PULMONARES Y NERVIOSAS
Rayos X. Dr. Fontecilla. Estudios Europa.—Delicias 1626. 2-4.

Dr. BISQUERTT
Vías urinarias, sífilis. Se trasladó Moneda 859. 3-6. Casilla 2563.

Dr. ARTURO BARRAZA A.
Vías urinarias, sífilis.—Puente 557. de 3-6.

Dr. BORQUEZ SILVA
Estudios Europa. Pulmón, corazón, estómago e intestinos. Rayos X. De 3 a 6.—A. Prat 80.—Teléf. 19 (Matadero).

Dr. CARLOS BOLIVAR S.
Medicina general. Delicias 210. De 1-3.

Dr. JULIO BUSTOS
Médico de Ciudad de Santiago. Medicina interna, niños, sífilis. Recoleta 707.—2-4.

Dr. JOSE MARIA BUSTOS
Oculista.—Vergara 134. De 1-4. Teléfono 2204.

Dr. LUCIO CORDOVA
Medicina general. Consultas: 1 1|2 a 3 1|2.—Monjitas 330.

Dr. LEON CHONCHOL
Titulado en París. Medicina general. Piel, venéreas. Consultas: 2-5. Santo Domingo 739.

Dr. CAMPOS MENDEZ
Medicina interna. Corazón, hígado, sífilis. 10-12.—Huérfanos 2311 y 2-5. Bandera 62.

Dr. LEONIDAS CORONA T.
Laboratorio Clínico, Delicias 868 (frente a Estado). Consultas de 4-6. Teléfono 2483.

Dr. BRAGA CASTILLO
Rayos X.—Merced 136. Teléfono 1393. Consultas: de 9-10 y de 1-4.

Dr. MANUEL CALVO MACKENNA
Médico del Pensionado de San Vicente. 1-3. Compañía 1509. Teléfono Inglés 596.

Dr. EMILIO CADIZ
Graduado en París. 2 a 4.— Lord Cochrane 246.

Dr. W. E. COUTTS
Sífilis. Vías urinarias. Consultas: 3 a 5.—San Martín 372.

Dr. CARLOS CORNEJO
Cirugía general. Recibe enfermos en su clínica privada. Laboratorio para análisis.—Providencia 789.

Dr. CASTRO OLIVEIRA
Garganta, nariz, oídos.—Estado 62. De 3 a 6.

Dr. CASTAÑEDA IGLESIAS
Ex-Médico Residente Hospital Niños. Catedral 1882. Teléf. 254. De 1 a 3.

Dr. GEORGES DAUBAS
Titulado París y Chile. Regresó Francia. Medicina Interna. 2-4.—Delicias 489.

Dr. DIAZ VELASCO
Medicina interna. Niños, sífilis. Consultas: 1 a 4.—Vergara 474.

Dr. EUGENIO DIAZ LIRA
Cirugía de Niños y Ortopedia.—Agustinas 1270. Teléfono 2585.

Dr. RICARDO DONOSO
Estudios en Europa. Medicina interna, especialmente pulmón, corazón.—Agustinas 819.—1 1|2 a 3 1|2.

Dr. ESPINA
Rayos X. Medicina interna. Estudios en Europa. Delicias 1228. esquina Gálvez Teléfono Inglés 2102. Consultas: 1 1|2 a 4 P. M.

Dr. FRANCISCO EDWARDS
Vías urinarias. Consultas de 2-4. Teatinos 14.

Dr. JULIO EASTMAN
Catedral 2673. De 1 1|2-3 1|2. Teléfono 2637. Casilla 1571.

Dr. L QUINTEROS ENCINA
Médico Legista. Cirugía, partos. 1-3. Alameda 239.

Dr. FUENZALIDA BRAVO
Profesor enfermedades niños. Merced 560. Teléfono 1721. De 2-4.

Dr. ARTURO FRITZ
Medicina general Jefe Policlínica. Piel y sífilis. 3-5.—Huérfanos 1353.

Dr. MORAGA FUENZALIDA
Medicina y cirugía de niños.—Cochrane 118. Teléfono 2804. 1-3.

SIFILIS
VENEREAS Y PIEL
Doctor Félix Grohnert B.
Castro 238.—Consultas: 2—6.

Dr. ENRIQUE GONZALEZ
Estudios Europa. Estómago, intestinos, hígado, diabetes ,obesidad, reumatismo. 2-4. Castro 105.

Dr. ERNESTO GREENE
Estudios Europa. Cirugía, ginecología. Consultas 2-4. San Martín 803 esq. Catedral. Teléfono 2860.

Dr. ARISTIDES GONZALEZ C.
Prof. extraordinario. Obstetricia, partos, enfermedades señoras. 1-3. Cas. 1551. Teléf. 2789. S. Martín 272.

Dr. LUIS GODOY H.
Cirugía y anestesia general. Consultas: 1-4. Delicias 1367. Tel. 2541.

Dr. GARCIA COLLAO
Ojos, nariz, garganta, oídos. Regresó. Nuevo consultorio: Galería Alessandri 30, entrada Agustinas.

Dr. ALEJANDRO INFANTE
Enfermedades de niños. Médico del Hospital de Niños San Luis. Consultas: 1-4. Delicias 253.

A. ICAZA BARROS
Médico-cirujano. — Bandera 736. Teléfono 233. Consultas: 5 a 6.

Dr. ROBERTO JARAMILLO B
Ejército 797. Teléfono 143. Parque.

Dr. A. KORNER ANDWANTER
Estudios en E. U. Cirugía, ortopedia. Consultas: 2-5. Santo Domingo 623.

Dr. KOENIG
Hidroterapia científica. Medicina interna. De 2-4.—Claras 549.

RICARDO KUSCHEL S.
Cirugía general. Consultas: 3 1|2-5. San Antonio 275. Teléfono 1344.

Dr. LEA PLAZA
Enfermedades del sistema nervioso.—Monjitas 308.

PROFESOR LUCO
Enfermedades nerviosas y mentales.—Merced 336. 1-3.

Dr. MALBRAN
Bandera 726. Enfermedades mentales y nerviosas 2-5.

Dr. LUIS G. MIDDLETON CRUZ
Oídos, nariz, garganta. Trasladóse: Miraflores 540.—4-6.

Dr. AURELIO MORALES
Vías urinarias, sífilis. Lira 21—5-7.

Dr MORALES VILLABLANCA
Sífilis, Venéreas.— Prat 356. De 4 a 6.

Dr. MOUAT S.
Ginecología-partos. Ex-jefe de Clínica Ginecológica Dr. Korner. Brasil 25. Consultas: 1-4.

CORA MAYER G.
Médico-cirujano. Niños y señoras. Consultas de 4-6. Compañía 1307.

DOCTOR MOORE
Profesor de enfermedades génito-urinarias, piel. 2 a 26.—110 Vergara.

Dr. ITALO MARTINI G.
Ojos, oídos, nariz y garganta. Delicias 411.—Consultas: 2-4.

Dr. LUIS MIRANDA
Residente Hosp. San Vicente.—Se trasladó a Agustinas 2582. — De 1 a 3.

Dr. MEZA OLVA
Estudios en Europa. Medicina interna, especialmente pulmón, corazón, riñones, sífilis. Laboratorio Clínico. Consultas: 3-4. Dieciocho 268.

Dr. MONTERO
Prof. de dermatología, sifilografía. Piel, sífilis, génito-urinarias.—Prat 309.

Dr. JUAN MONTENEGRO
Enfermedades de niños. Consultas 2-4. Compañía 1770.

Dr. ERNESTO MOLINA C.
Cirugía general. Consultas de 4 1|2 a 6.—Ejército 670.

Dr. JULIO MOORE F.
Regresó comisión Gobierno. Consultas de 2 a 4. Niños. Sífilis. Atiende llamados nocturnos. Vergara 155.

Dr. OHLERICH
Titulado Alemania y Chile. Medicina general adultos y niños. Teléfono 332. Consultas: 2-4. Trasladóse Teatinos 336.

Dr. DAVID PULIDO
Enfermedades niños. Sto. Domingo 1646. Teléf. 2162. Consultorio: Sto. Domingo 1696.—1 a 4.

Dr. OTTO PHILIPPI
Enfermedades de niños. Sto. Domingo 320 esq. San Antonio. Consultas: 1-3. Teléfono 2415.

PROFESOR PARDO
Cirugía y enfermedades de señoras. Consultas de 2-4. Ejército 119.

Dr. PAREDES F.
Especialista enfermedades señoras. Jefe Policlínica Prof. Korner. Medicina, cirugía. Amunátegui 33. de 2-4.

Dr. PRUNES
Estudios en Europa. Jefe de Clínica. Piel, sífilis, venéreas. Merced 490. Casilla 2894.

Dr. RICARDO PERALTA G.
Cirugía general, especialmente de niños. Claras 471.

Dr. MARCIAL PARADA
Oídos, nariz, garganta.—Delicias 1626. Teléfono 2844. De 3-5.

Dr. PRADO REYES
Cirujano jefe Hosp. San Juan de Dios. Cirugía. Enfermedades señoras. San Francisco 70. De 1-3. Teléf. 1484.

Dr. QUIROGA
Enfermedades nerviosas, mentales. Puente 559. Consultas: 5-7.

Dr. RAYO RIQUELME
Cirugía. Enfermedades de señoras. Sífilis.—Lunes, Miércoles, Viernes. 1-3. Martes, Jueves y Sábado: 5-6. Merced 304. Teléfono 3329.

Aquiles Riveros
Doctor en medicina, cirugía y partos, de la Universidad de Bruselas y Santiago, trasladóse al
SANATORIO
Avenida Matta 586.—Teléf. 97 (Matadero). Consultas: 10-11 y 2-4

Dr. NACIANCENO ROMERO
Laboratorio Clínico. Puente 559. Consultas 5-7. Casilla 3871.

Dr. EDUARDO DE RAMON
Cirugía, enfermedades de señoras. Consultas: 1-3. Trasladóse Agustinas 1660.

Dr. JOEL RODRIGUEZ P.
Estudios en Europa. Medicina interna, especialmente estómago, intestinos. Rayos X. Consultas: 2-4. Claras 481.

Dr. FDO. ROMERO AGUIRRE
Partos. Enfermedades señoras. Cirugía.—Catedral 2429.

Dr RAMON SILVA LEON
Enfermedades señoras. Partos. Atención nocturna. Riquelme 52.

Dr. OSVALDO SALAS C.
Catedral 2529. Medicina de adultos y niños. Sífilis. Consultas: 1-4. Teléfono 2791.

Dr. CARLOS A SOMMERS
Medicina general.—Catedral 2099. —De 1 a 3.

Dr. SEPULVEDA R.
Bandera 736. Teléfono 233. Laboratorio. Exámenes de sangre, orina, jugo gástrico, etc. Exámenes bacteriológicos. Inoculaciones. Consultas: 2 a 6.

J. SCHWARENBERG L.
Enfermedades de niños. Consultas de 1-3, excepto Jueves y Sábado. San Antonio 275. Teléfono Inglés 1344.

Dr. SUAREZ ALVAREZ
Especialmente afecciones de la vista. Santo Domingo 1283. Consultas: 1-3.

Dr. STUARDO
Estudios Europa. Enfermedades niños. Consultas: 1-4. — Agustinas 1684.—Teléfono 2245.

Dr. SANTANDER
Estudios Europa. Médico internista, especialmente vías digestivas y riñón. Examen completo del enfermo por rayos X y laboratorio.—Consultas: 3 a 5. Teléfono 2271. Moneda 821.

Dr. TORRES TORRES
Jefe Clínica Prof. Korner. Enfermedades señoras, cirugía. Catedral 1249. De 3-2-5.

Dr. ULLOA
Interna. Venéreas. Niños. Pulmón. Independencia 1726.—12-4.

Dr. UGARTE MONTES
Medicina interna. Cirugía. Sífilis.—Sotomayor 541. De 1 1|2-3 1|2.

DOCTORA ERNESTINA PEREZ
Estudios en Europa. Se trasladó a Merced 629.—Consultas: 2 a 4 1|2.

Dr. VIVES BRAVO
Estudios Europa. Enfermedades niños. Monjitas 312. Teléfono 2895.

Dr. VARGAS SALCEDO
Cirujano. Consultas: 2-4. Teatinos 364. Teléfono 1060.

Dr. A. VALENZUELA R.
Estudios en Europa. Tratamiento sin drogas. Cultura física. Medicación natural. Santo Domingo 843. Consultas: 2-4.

Dr. G. E VIDAL S.
Consultas: 4-6.—Delicias 2646.

Dr. VALENZUELA LARRAIN
Cirugía general, ginecología. Consultas: 1-3, menos los Viernes. Catedral 3093.

Dr. VILLALON
Enfermedades de la vista. Estudios Europa.—Santo Domingo 806. Consultas: 1 1|2-3 1|2.

DANIEL YAÑEZ G.
Sífilis, venéreas. De 3-5.—Moneda 1035.

Dr. ZUÑIGA C.
Partos. Enfermedades de señoras. Jefe Clínica Obstetricia. Avenida España 472. Consultas: 1-3. Teléfono 111, Parque.

Dr. WAUGH ALDUNATE
606
914
Medicina interna, venéreas, sífilis. Reacción de Wassermann. Consultas: de 2-4 1|2. Catedral 1088.

Dr. WIREN
Oído, nariz, garganta. Claras 471. 2-4. Policlínica, 8 1|2-11 A. M. Sólo para enfermos escasos recursos.

DENTISTAS

DR. ROGAT
PIORREA ALVEOLAR
Bolsa de Comercio
Oficina 212-213
En Valparaíso los Sábados. Condell 88.

VICTORINO ALONSO
Dentista. Estudios en Philadelphia. Moneda 1164.

GUILLERMO AHUMADA
Dentista.—Carmen 319, altos.

ENRIQUE MORENO OLEA
Dentista. Especialista clínica dental Dr. Valenzuela Basterrica. Huérfanos 1616. Teléfono 1642.

Dr. LUIS PELLIZA C.
Especialidad puentes, coronas y planchas. Agustinas 849. Casilla 775.

MAURICIO M. BALTIANSKY
Dentista. Cirugía dental. Enfermedades de la boca. Arturo Prat 985.

J. A. CASTRO OLIVEIRA
R. CASTRO OLIVEIRA
Estado 62.

CLODOMIRO CONTRERAS
Ayudante Clínica Operatoria Escuela Dental. San Antonio 451. Consultas: 1 1|2-6.

JOSE LUIS CARRERA M.
Dentista. Teatinos 549, entre Catedral y Santo Domingo.

SALVADOR CASTILLO U.
Jefe Clínica Prótesis Escuela Dental.—Moneda 1588.

J CAMARGO SANGINES
Carmen 32.—De 1 a 5.

ROBERTO GOMEZ UGARTE
Dentista. Consultas: 2 a 5. Morandé 291. Of. 22 y 24.

Dr. EDUARDO D. GOMEZ C.
Dentista. Consultas: 3-7. San Diego 1550.

EDUARDO HOLLSTEIN
Dentista. Catedral 1787.

MUÑOZ LOBOS Hnos.
Dentistas. Extracciones sin dolor: Sommnoformo. Puentes.—San Diego 307-448. Teléfonos 107-108.

Dra. ELVIRA ROSAS S.
Dentista.—Bandera 76.

INGENIEROS

ALBERTO LARENAS F.
Ingeniero. Claras 162. Casilla 240.

OFICINA TECNICA
Lorenzo Claro Lastarria. Ing. Civil. Morandé 235. Teléf. 1963. Casilla 1491.

ARQUITECTOS

EDUARDO TASSO
Construcciones, transformaciones, reparaciones. Honorarios 8 o|o. Planos presupuestos. — Morandé 131.

JOSE A ZARA MANFREDINI
Arquitecto. Privilegio exclusivo, proyectos, construcciones estilos modernos, rapidez, elegancia, economía, en Santiago, provincias. —Avenida Santa Elena 1012.
592-3-D

MATRONAS

SEÑORA AVILA
Atiende partos y toda época embarazo. Pensionistas. Consultas gratis. Sotomayor 685.

CLINICA PRIVADA
DE OBSTETRICIA
Señora Reyes. Matrona ginecologista. Establecimiento moderno. — Atendido por dos cirujanos especialistas. Recibe enfermas de todas partes del país. Curaciones internas. Partos indoloros. Absoluta reserva. Asistencia a domicilio. Esmeralda 686.

CLINICA "Dra. VICENTINA"
Especialista partos, enfermedades internas. Pensionado higiénico, consultas gratis. San Diego 57.

CLINICA
Ana G. Vargas Barrera. Partos, enfermedades señoras. Recibe pensionistas. Cochrane 985.

Mme. E. FRAGNAUD
Matrona francesa. Consultas de 1 a 5. Manuel Rodríguez 647.

J. MORENO
Clínica. Especialidad curaciones internas. Arturo Prat 1250.

MERCEDES ROJAS
San Diego 932. Recibe enfermas cualquier tiempo. Consultas privadas. Precios módicos.

CARMELA TORO G.
Pensionistas. Atiende toda hora. Trasladóse San Pablo 3267.

"PENSIONADO MURFFI"
Especialidad enfermedades señoras. Partos, pensión desde $ 40. Curación flores blancas. Cobro después mejorada enferma. Aplico inyecciones. Exámenes gratis. —San Diego 360.

VARIOS

CONSULTORIO FEMENINO DE CULTURA FISICA
Vello, extracción segura por señoras competentes bajo vigilancia médica. Masaje, gimnasia, hidroterapia, electricidad, etc. Trátanse niños mal desarrollados, anemias, estitiqués, reumatismo, obesidad, enfermedades respiratorias, digestivas, defecto pecho, columna vertebral o cara, como cutis seco o grasoso, espinillas, lunares, cicatrices, etc. Masaje de belleza, manual y eléctrico. Santo Domingo 348, entre 21 de Mayo y San Antonio.

S. N. HAYASHI
Masaje médico científico. Estudios en Japón. Atiende toda curación de masaje. Claras 490. De 2 a 4.

SECCION VALPARAISO

ABOGADOS

GUILLERMO AZOCAR ALVAREZ
MIGUEL AYLWIN C
Serrano 398. Teléfono 1588.

ANIBAL CRUZAT O.
Abogado. Prat 72. Casilla 1298.

AURELIO CRUZAT ..
Abogado y procurador del número. Estudio: Prat 72.

FERNANDO GANDARA P.
Abogado. Agente general de LA NACION, en Valparaíso. Cochrane 898. Casilla 689.

GUILLERMO RIVERA C.
GUSTAVO RIVERA BAEZA
Calle Serrano 173, Valparaíso.

AGENTES
Y EMBARCADORES DE ADUANA

PEDRO SANTIBAÑEZ
Serrano 69. Teléfono G. T. O. Casilla 200.—Valparaíso.

CORREDORES

GUILLERMO ARNOLD
Vende chalets, terrenos, fundos. Arrienda casas amobladas. Viña del Mar. Alvarez 730. Valparaíso. Pra.

CASA NUM. 2
San Antonio 386-A
esquina Merced
SANTIAGO

AL MANDAR TODOS SUS TRABAJOS A ESTA GRAN TINTORERIA, quedará plenamente convencido de la perfección de sus trabajos.
LA GRAN TINTORERIA A VAPOR "FRANCIA"
LA PREFERIDA DE LA SOCIEDAD DE SANTIAGO POR SU SERIEDAD
Casa No. 3, Alameda 1106, casi esquina San Diego
DEPARTAMENTOS PARA LIMPIAR QUIMICAMENTE Y AL VAPOR TODA CLASE DE ROPAS FINAS : DEPARTAMENTOS PARA TEÑIR EN TODOS LOS COLORES DE MODA A BASE DE MUESTRA
ESPECIALIDAD EN TEÑIDOS EN NEGRO, PARA LUTO, ENTREGABLE EN 8 HORAS
Todos sus trabajos son garantidos que no destiñen ni a la acción del sol ni interiormente
FABRICA Y TALLERES: —:— Alameda esq. 12 Febrero -:- Teléfono Inglés 1235
— SANTIAGO —

CASA NUM. 4
Valparaíso 48
Teléfono No. 4
VIÑA DEL MAR

TURF

CLUB HIPICO

LAS CARRERAS DE AYER

"Constantino", en el clásico "Velocidad"

Muy animada estuvo la reunión de ayer en el Club Hípico, contribuyendo al mayor entusiasmo de la fiesta, el número extraordinario del programa, que lo constituía la carrera militar.

Servía de base a la reunión, el clásico Velocidad sobre una distancia de 1,100 metros, carrera que logró reunir a un buen lote de especialistas en la distancia.

En general, el lote de competidores que se presentó a disputar los seis mil pesos de premio, dejó en lo referente a su estado de entrenamiento una buena impresión.

La cotización de las apuestas mutuas por unanimidad de diez pesos a ganador en el Paddock, arrojó el siguiente resultado:

Constantino.	1,551
Rodano.	711
Botánica.	456
Paimpolaise.	244
Hachazo.	159
Brest.	152
Turpinita.	114
Cylgad.	72
Mariman.	65
Ull.	64
Pacato.	45
Total.	3,633

Cuando el juez dió paso al lote, éste se movió con Constantino en punta, quedando a continuación Paimpolaise, más atrás a un cuerpo, Hachazo, cuarto Botánica, quinto Ródano, seguida los los demás competidores, cerrando la fila Ull. Con un tren sumamente violento, corrió Constantino las primeras distancias, hasta que luego giró el lote el último codo, desembocando en la recta final siempre el hijo de Constant, en el puesto de peligro. Cuando el grupo enfrentó las galerías, Constantino aumentó la ventaja que traía a sus adversarios y sin rivales con quién poder luchar, continuó con toda facilidad hasta el marcador, el cual traspuso al gran estilo con toda holgura, precediendo a Hachazo, que remató segundo a dos cuerpos. Tercero entró Botánica, y cuarto Ródano.

Tiempo: 1.5 3|5.

Esta excelente victoria de Constantino, confirma una vez más, los poderosos medios de velocidad que es poseedor este buen pupilo del Stud Urbión.

Principió la tarde hípica, con los 1,400 metros del Premio Oranaise, donde alcanzó el triunfo Cachivache.

Dada la señal, tomó la punta, Galana, competidor que llevaba en su seguimiento a Tememaria y Cachivache, mientras los demás corrían como las circunstancias se los permitía. En estas condiciones llegó el grupo a la tierra derecha, altura donde Cachivache pasó resueltamente a comandar el pelotón, hasta poder cruzar victorioso el puesto de honor, delante de Floriser. Tercero remató Correjuela, precediendo a Tártaro, que atropelló en los tramos finales.

Tiempo: 1.26 3|5.

Duque de El, abandonó la categoría de perdedor, en los 1,100 metros siguientes del Premio Oruro, en forma verdaderamente aplastadora.

Levantadas las cintas, picó al frente, Lorita, la que fué pronto reemplazada por Duque de El, competidor que tomó la dirección de la carrera, a la par que Merengue II y Lorita encabezaban el resto del pelotón, mientras ocupaba la retaguardia Coq. Sin variantes de importancia llegó el lote a la recta, punto donde el buen hijo de Cráganour aumentó sin dificultad la ventaja que traía a sus perseguidores, para cubrir las últimas distancias sin apremio alguno y al gran estilo. El segundo lugar lo conservó Drina y el tercero Coq, que hizo una bonita arremetida en los tramos decisivos.

Cuarto Orshire. Tiempo: 1.06 2|5.

A continuación se disputó el Premio Chile, Steeplechase militar, sobre una distancia de 3,900 metros, donde no hubo apuestas mútuas.

Puesto el lote en movimiento, se alternaron en el puesto de leader Talquina y Fiolín, corriendo más atrás Augol, mientras los restantes corrían escalonados a gran distancia. Cubierta la primera distancia, pasó a comendar el lote Fiolín, contendor que sin enemigos, conservó el puesto de honor hasta trasponer el disco con toda facilidad. El orden de llegada fué el siguiente:

1.o Fiolín, con 80 kilos. Jinete, teniente señor Ferrier.
2.o Talquina, 68 kilos.
3.o Angol, con 70 kilos.

En la cuarta prueba del programa, pasó La Capilla a las filas de los ganadores, adjudicándose el puesto de honor con toda facilidad.

Puesto el lote en movimiento, se encargó de señalar el camino a sus adversarios, Decano, colocándose en seguida Orada y en tercer término Golden Glass, más atrás los demás rivales un tanto agrupados. Con algunas alternativas en el centro del pelotón, apareció el lote en la recta final, altura donde Orada se apoderó del puesto de peligro, pero por corto trecho, pues, luego atropelló La Capilla con bríos incontenibles y sin encontrar enemigos que resistieran su enérgico ataque, avanzó en demanda del primer puesto, con el cual cruzó victoriosa y con toda holgura la meta. Segundo Duc d'Orleans, delante de Huérfana. Cuarto Gamma.

Tiempo: 1.08.

La victoria correspondió a Embrollona y Liverpool, en la milla del premio Orcajo, rivales que llegaron a la meta en empate.

Cuando el starter ordenó la salida, tomó la delantera Deshabillé, a continuación se situó Embrollona y en tercer lugar Corso de Flores, los restantes algo agrupados cerrando la marcha a dos cuerpos Viking.

Desembocado el pelotón en la tierra derecha, Embrollona, que se había deslizado muy bien en el último codo, apareció a la cabeza de los adversarios y cuando ya su triunfo parecía un hecho, consumado, surgió por el lado exterior Liverpool y le empató a la pupila del Stud Bristol, el puesto de honor. Segundo Rhum, delante de Córcega.

Tiempo: 1.38.

Muy interesante resultó la séptima carrera de la tarde, premio Orán, sobre un tiro de 1,400 metros, donde Cautín logró imponerse.

Una vez que fué puesto en acción el pelotón, Triaca picó al frente, más atrás corría Alvia, Detonación, Frascatti, Mary Garden, Marqués de Rical, Cautín y España, en el orden de precedencia anotado. Cuando el lote entró al derecho, Triaca era amenazada en sus posiciones por Detonación y Mary Garden, al mismo tiempo que Cautín, avanzaba por el centro del grupo. En los tramos decisivos, Mary Garden y Cautín lucharon por el puesto de honor, consiguiendo el último una cabeza a su favor. Detonación llegó tercero y cuarto Marqués de Rical.

Tiempo: 1.24.

Muy bonito espectáculo proporcionó a la concurrencia, la carrera de fondo del programa, Premio Old Boy, sobre 2,300 metros, donde la llegada fué de intensa emoción.

Dado el pase por el señor juez, se apoderó del puesto de peligro, Cuncumen, el que se cortó dos cuerpos al frente de sus enemigos, a continuación se situó Báltico, rival que llevaba a sus flancos a Germán, en cuarto término se colocó Peter Pan precediendo a Caucasia y Tirteo, penúltimo La Moselle y último Diurna. En esta forma, llegó el lote hasta más o menos frente al poste de los 900 metros, punto donde se produjo la rodada de tres competidores: Caucasia, Diurna y La Moselle. Girada la última curva, Cuncumen apareció siempre comandando el pelotón, pero hostilizado de cerca por Germán y Tirteo más atrás. El bravo hijo de Siberien, se defendió durante las últimas distancias con grandes energías y pudo en medio de la ovación de los espectadores, conservar media cabeza de ventaja sobre Germán. Tercero Tirteo y cuarto Peter Pan.

Tiempo: 2.24.

La carrera de clausura, fué ganada por His Majesty, en forma un tanto estrecha sobre el favorito Don Alvaro.

Dada la partida, punteó Zulfekar, el que era perseguido por Don Alvaro e His Majestiy, corriendo en seguida Polvillo, mientras Chateau Gonthier, ocupaba la retaguardia. Llegados a la tierra derecha, cayeron sobre el puntero Don Alvaro e His Majesty, logrando este último, después de porfiada lid, obtener el primer lugar del marcador por tres cuartos de cuerpo sobre Don Alvaro. Zulfekar conservó el tercer puesto de la tabla. Cuarto Polvillo.

Tiempo: 1.38 1|5.

LAS LLEGADAS DE AYER

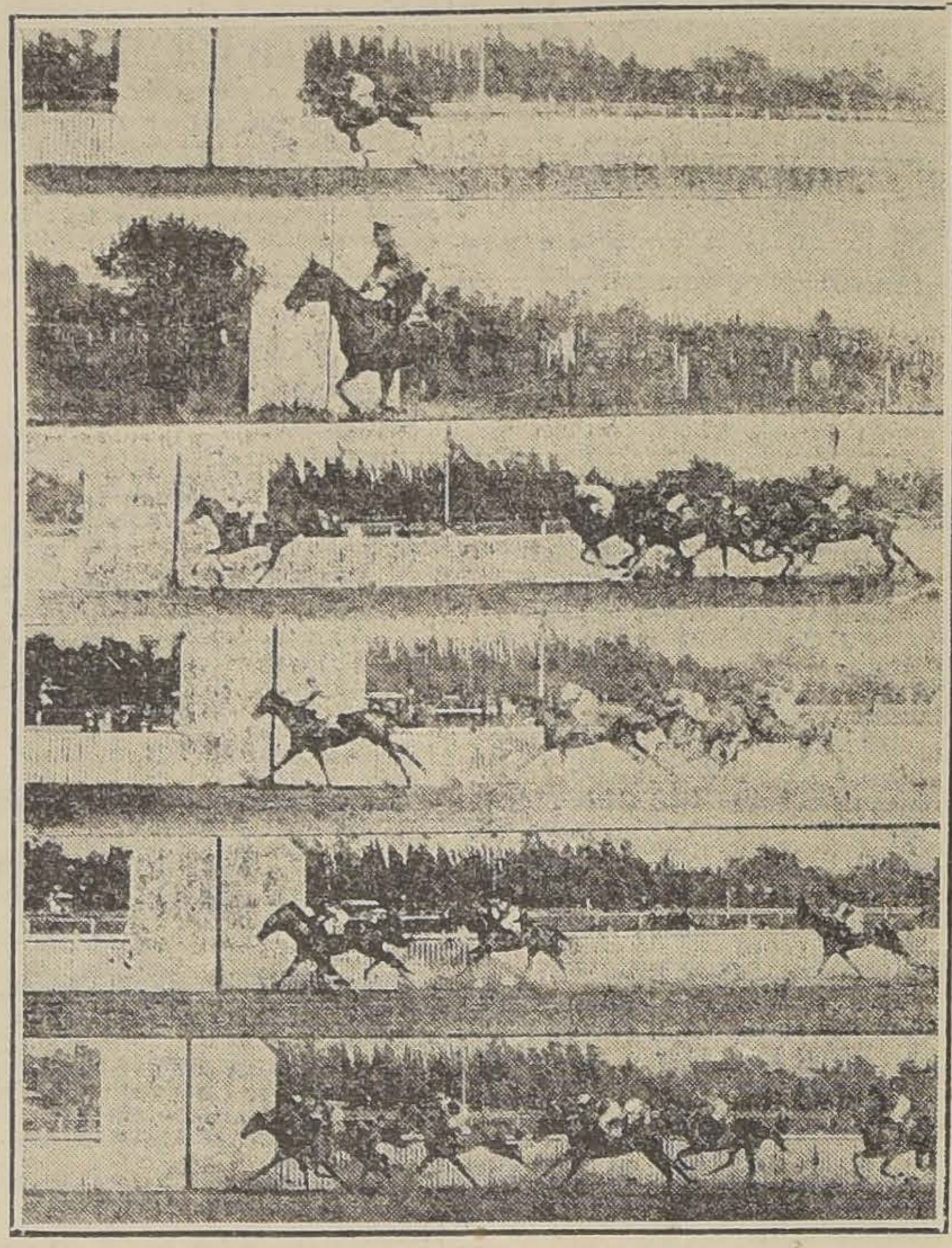

2.a CARRERA. — DUQUE DE EL, DRINA, COQ, ORSHIRE.
3.a CARRERA. — FIOLIN, TALQUINA, ANGOL.
4.a CARRERA. — LA CAPILLA, DUC D'ORLEANS, HUERFANA, GAMMA.
5.a CARRERA. — CONSTANTINO, HACHAZO, BOTANICA, RODANO.
6.a CARRERA. LIVERPOOL, EMBROLLONA, RHUM, CORCEGA.
7.a CARRERA. — CAUTIN, MARY GARDEN, DETONACION, MARQUES DE RICAL.

RESULTADOS GENERALES

Primera carrera

Premio Oranaise.—1,400 metros.—$ 2,000 al 1.o, 400 al 2.o y 200 al 3.o

	G.	P.
1.o Cachivache, 52 kilos, 3 años, por Viraró y Coralia B., del señor G. Schlack, jockey M. Silva.	41	26
2.o Floriser, 55, U. Núñez	87	81
3.o Correjuela, 52, A. Hotz	166	69
4.o Tártaro, 60, F. Villanueva	91	42
Endimión, 60, F. Rozas .	210	99
Yoe, 60, J. A. Pinto . .	11	9
Picquet, 57, S. Fuentes .	28	21
Temeraria, 55.2, A. Aránguiz	97	61
Defensa, 53, S. Miranda.	205	166
Farinette, 52, N. Oteiza . .	21	28
Dixmude, 50, R. Hernández	63	60
Galana, 46.3, M. Vergara	74	53
	1094	715

Ganado por 3|4 de cuerpo; el tercero a igual distancia.

Tiempo: 1.26 3|5.

No corrieron: Crítica, 58; Louvre, 54; Recompensa, 53.

Apuestas mutuas de tribunas
Unidad de $ 10

Ganador de Cachivache .	$ 240.10
Placé de id.	69.90
Id. de Floriser	29.20
Id. de Correjuela	32.60

Apuestas mutuas de galerías
Unidad de $ 5

Ganador de Cachivache .	$ 112.50
Placé de id.	23.80
Id. de Floriser	12.40
Id. de Correjuela	16.10

Segunda carrera

Premio Oruro.—1,100 metros.—$ 3,000 al 1.o, 600 al 2.o y 300 al 3.o

	G.	P.
1.o Duque de El, 56 kilos, 3 años, Craganour y Lady Helen, del Stud Index, jockey M. Baeza	690	332
2.o Drina, 54, M. Gamboa	484	351
3.o Coq, 53.3, R. Muñoz .	145	103
4.o Orshire, 53, A. Hotz .	269	188
Bernardino, 53, G. Aravena.	50	46
Kipsol, 53, U. Núñez. .	18	13
Merengue II, S. Miranda	107	95
Omar, 53, J. Arancibia .	106	96
Etoile d'Or, 51, S. Villanueva	484	351
Kalenda, 51, P. Morales .	115	89
Kopa, 51, C. Cornejo . .	55	49
Lorita, 51, M. Soto A. .	50	45
Saltarella, 51, N. Oteíza .	10	16
Teruca, 51, J. Tapia . .	46	46
Titita II, 51, M. Vergara	100	83
Urgencia, 51, R. Piérola	14	17
	2291	1586

Ganado por seis cuerpos; el tercero a tres cuerpos.

Tiempo: 1.06 2|5.

No corrieron: Dover, 56; Rabudo, 56; Chada 45,; Columbia, 54; Galana, 54, Trebizonda, 54.

Apuestas mutuas de tribunas
Unidad de $ 10

Ganador de Duque de El	$ 29.90
Placé de id.	$ 16.40
Id. de Drina.	16.10
Id. de Coq.	30.80

Apuestas mutuas de galerías
Unidad de $ 5

Ganador de Duque de El	$ 14.70
Placé de id.	8.90
Id. de Drina	9.40
Id. de Coq.	21.10

Cuarta carrera

Premio Omega.—1,100 metros. — $ 3,000 al 1.o, 600 al 2.o y 300 al 3.o

	G.	P.
1.o La Capilla, 54 kilos, 3 años, por Siberien y Cesira, del señor A. Gatica, jockey M. Gamboa.	479	356
2.o Duc d'Orleans, 53, U. Núñez	431	270
3.o Huérfana, 51, S. Villanueva	162	130
4.o Gamma, 51, J. Oregón	532	364
Chacolí, 53, F. Rozas . .	72	57
Decano, 56, H. Contreras	111	77
Don Chimba, 56, L. Araya	21	20
Maestro Cantor, 56. J. F. Bernal	114	109
Orondo, 56, P. P. Cancicino	20	18
Tarento, II, 56, S. Miranda	89	47
Aguilucha, 54, A. Molina	29	38
Decidelly, 54, A. Hotz .	60	55
Decorativa, 54, J. Osorio	70	70
Golden Glass, 54.2, M. Baeza.	187	162
Orada, 51, R. Hernández	131	111
Pajarita, 54. E. Escobar.	114	68
Santísima II, 53.2, R. Muñoz	45	23
Tarifa, 54, M. Pérez . . .	58	54
Vendimia, 51, J. Arancibia	457	378
	3187	2407

Ganado por un cuerpo; el tercero a un pescuezo.

Tiempo: 1.08.

No corrieron: Afilador, 56; Olivar, 56; Regenta, 51; Rhum, 54; Urbs, 54.

Apuestas mutuas de tribunas
Unidad de $ 10

Ganador de La Capilla .	$ 59.90
Placé de id.	23.20
Id. de Duc d'Orleans . .	27.40
Id. de Huérfana	46.20

Apuestas mutuas de galerías
Unidad de $ 5

Ganador de La Capilla .	$ 22.80
Placé de id.	10.90
Id. de Duc d'Orleans . .	24.50
Id. de Huérfana.	17.10

Quinta carrera

Premio Velocidad. — 1,100 metros.—$ 6,000 al 1.o, 1,200 al 2.o y 600 al 3.o

	G.	P.
1.o Constantino. 57 kilos, 4 años, por Constant y Meva, del Stud Urbión, jockey E. Carrillo. . .	1551	727
2.o Hachazo, 60, M. Gamboa	159	104
3.o Botánica, 55, A. Molina.	456	264
4.o Ródano, 52, J. Vergara	711	512
Brest, 60, M. Baeza . . .	152	69
Cylgad, 57, M. Pérez .	72	80
Marimán, 57, J. Ponce .	65	76
Pacato, 57, J. F. Bernal	45	41
Turpinita, 55, J. Osorio .	114	83
Ull, 52, H. Contreras .	64	62
Paimpolaise, 50, H. Ramírez	244	197
	3633	2215

Ganado por 1 3|4 de cuerpo; el 3.o a 3|4 de cuerpo.

Tiempo: 1.05 3|5.

Apuestas mutuas de tribunas
Unidad de $ 10

Ganador de Constantino .	$ 21.10
Placé de id.	14.10
Id. de Hachazo	38.80
Id. de Botánica	21.30

Apuestas mutuas de galerías
Unidad de $ 5

Ganador de Constantino .	$ 9.90
Placé de id.	7.40
Id. de Hachazo	18.60
Id. de Botánica	10.80

Sexta carrera

Premio ORCAJO. — Distancia: 1.600 metros. — Premio: $ 3.000 al 1.o, $ 600 al 2.o y $ 300 al 3.o.

	G.	P.
1.o Liverpool 51 kilos, 3 años, por Burgomaster y Terracota, del señor J. Silva S., jockey, F. Rozas .	134	110
1.o Embrollona, 52 kilos, 4 años, por Polar Star y Chismosa II, del Stud Bristol, jockey A. Molina . .	1081	721
3.o Rhum 50, J. Arancibia	243	198
4.o Córcega 49, R. Hernández	149	140
C. de Flores 52, S. Miranda	460	341
Reflejo II 51, S. Villanueva.	812	485
Viking 51, M. Silva .	156	153
Louvre 52, J. Montané	232	152
Moscou 52, D. Piña .	172	97
Crítica 47, C. Rozas . .	38	32
Deshabille 47, J. Polanco.	22	24
Satinette 50, J. Osorio	27	16
	3535	2470

Ganado en empate, el 3.o a 3|4 cuerpo.

Tiempo: 1.38.

No corrieron: Tucano 52, Dazzle 50, Teruca 50.

Dividendos: tribunas, unidad de $ 10.00

Ganador de Liverpool. . .	$ 83.40
Id de Embrollona . . .	19.10
Placé de Liverpool . . .	46.20
Id de Embrollona . . .	15.50
Id de Rhum	30.10

Dividendos: galerías, unidad de $ 5.00

Ganador de Liverpool . .	$ 40.30
Id de Embrollona . . .	8.90
Placé de Liverpool . . .	20.80
Id de Embrollona . . .	7.40
Id de Rhum	16.10

Séptima carrera

Premio ORAN. — Distancia: 1400 metros. — Premio: 3.000 al 1.o, $ 600 al 2.o y $ 300 al 3.o.

	G.	P.
1.o Cautín 56 kilos, 4 años, por Rodilard y Desirée, del Stud Los Robles, jockey J. F. Bernal.	1320	568
2.o Mary Garden 53, L. A. Orellana	749	423
3.o Detonación 52, S. Villanueva	307	234
4.o Marques de Rical 58 M. Baeza	262	98
España 58, M. Pérez. .	66	45
Alvia 57, M. Gamboa. .	834	439
Frascati 53, A. Molina	651	417
Tríaca 46, N. Ramírez.	174	97
	4363	2321

Ganado por cabeza; el 3.o a 3|4 de cuerpo.

Tiempo: 1.24.

Dividendos: tribunas, unidad de $ 10.00

Ganador de Cautín. . . .	$ 29.70
Placé de Id	15.10
Id de Mary Garden. . .	16.80
Id de Detonación	22.30

Dividendos: galerías, unidad de $ 5.00

Ganador de Cautín. . . .	$ 14.40
Placé de Id	7.60
Id de Mary Garden . . .	8.80
Id de Detonación	12.20

Octava carrera

Premio OLD BOY. — Distancia: 2,300 metros. — Premio: $ 3,500 al 1.o, $ 700 al 2.o y $ 350 al 3.o.

	G.	P.
1.o Cuncumen 47 kilos, 4 años, por Siberien y Fille du Soleil, del señor A. Gatica, jockey H. Ramírez . . .	675	424
2.o Germán, 51, M. Gamboa	641	367
3.o Tirteo 54, J. F. Bernal	1832	891
4.o Peter Pan 49, C. Rozas	494	281
La Moselle 50, J. Vergara	118	111
Caucasia 50, P. P. Quezada	359	190
Báltico 45, J. Osorio .	339	202
Diurna 40, J. M. Becerra	49	45
	4507	2511

Ganado por 1|2 cabeza; el 3.o a 1|2 cuerpo.

Tiempo: 22.24.

No corrieron: Aprés mol, 43; Floriser, 40.

Dividendos: tribunas, unidad de $ 10.00

Ganador de Cuncumen .	$ 60.10
Placé de Id	14.50
Id de Germán . . .	
Id de Tirteo . . .	

Dividendos: galerías, $ 5.00

Ganador de Cuncumen
Placé de Id . . .
Id de Germán . . .
Id de Tirteo . . .

Novena carrera

Premio OSTELLE —
1.600 metros. — Prem
1.o, $ 600 al 2.o y $

1.o His Majesty 51 kilos, 3 años, por Al nero y Dimity, del señor H. Cándia, jockey M. Gamboa
2.o Don Alvaro 53, Pérez . . . . . .
3.o Zulkefar 54, J. F. Bernal . . . . .
4.o Polvillo 51, F. Rozas . . . . . .
C. Gonthier 54, M. Baeza . . . . . .
Sancho Panza 54, Molina . . . . . .
Validol 51, N. Oteiza
Guillotina, 52, L. A. Orellana. . . . .

Ganado por 3|4 de cuerpo a 1|2 cuerpo.

Tiempo: 1.38 1|5.

No corrieron: Endim 54; Ull, 54; Valmont,

Dividendos: tribunas, $ 10.00

Ganador de His Majesty
Placé de Id . . . .
Id de Don Alvaro . .
Id de Zulfekar . . .

Dividendos: galerías, $ 5.00

Ganador de His Majesty
Placé de Id . . . .
Id de Don Alvaro . .
Id de Zulfekar . . .

¡AVISAMOS

A nuestra selecta clientela y al público todo que acabamos de recibir un INMENSO surtido de drogas, químicos y perfumerías de las mejores marcas del mundo, que ofrecemos, como siempre, a precios sumamente equitativos.

Botica Bristol

Ahumada 323 :-: Casilla 1538

La Botica cuyos precios son los más bajos de plaza

VERANEO

CHALET grande amoblado, con jardín espacioso y garage, se arrienda para la temporada de veraneo, en Viña del Mar. Gmo. Errázuriz No. Teléfono Inglés No.

EL TIEMPO ES ORO
Y
EL HISTOGENOL NALINE ES SALUD

Pues bien, no pierda Ud. su tiempo para no perder la salud. Hoy mismo, en la primera Botica que encuentre, cómprese un frasco de este incomparable TONICO de fama mundial.

HISTOGENOL NALINE

MEDICACION ARSENIO-FOSFORADA CON BASE DE NUCLARRINA Y UD. SE CURARA RADICALMENTE DE LA

Tuberculosis, Afecciones pulmonares, Bronquitis crónica, Asma, Escrófula, Raquitismo, Anemia, Neurastenia, Paludismo, etc.

En venta en todas las buenas Boticas y Droguerías del país.

Ya llegó la primera nueva remesa en Casa del único concesionario para Chile:

CASA ARDITI -- Casilla 78 D.

"CHAPLIN"

Regala 10.000 pesetas el día 15 de Diciembre

PREMIOS
1 de. . .
1 de. . .
10 de. . .
40 de. . .
125 de. . .
300 de. . .

477

Cada pan. de este exquisito producto de FLORALIA lleva un cupón válido para este primer

Sorteo de 10.000 Pesetas

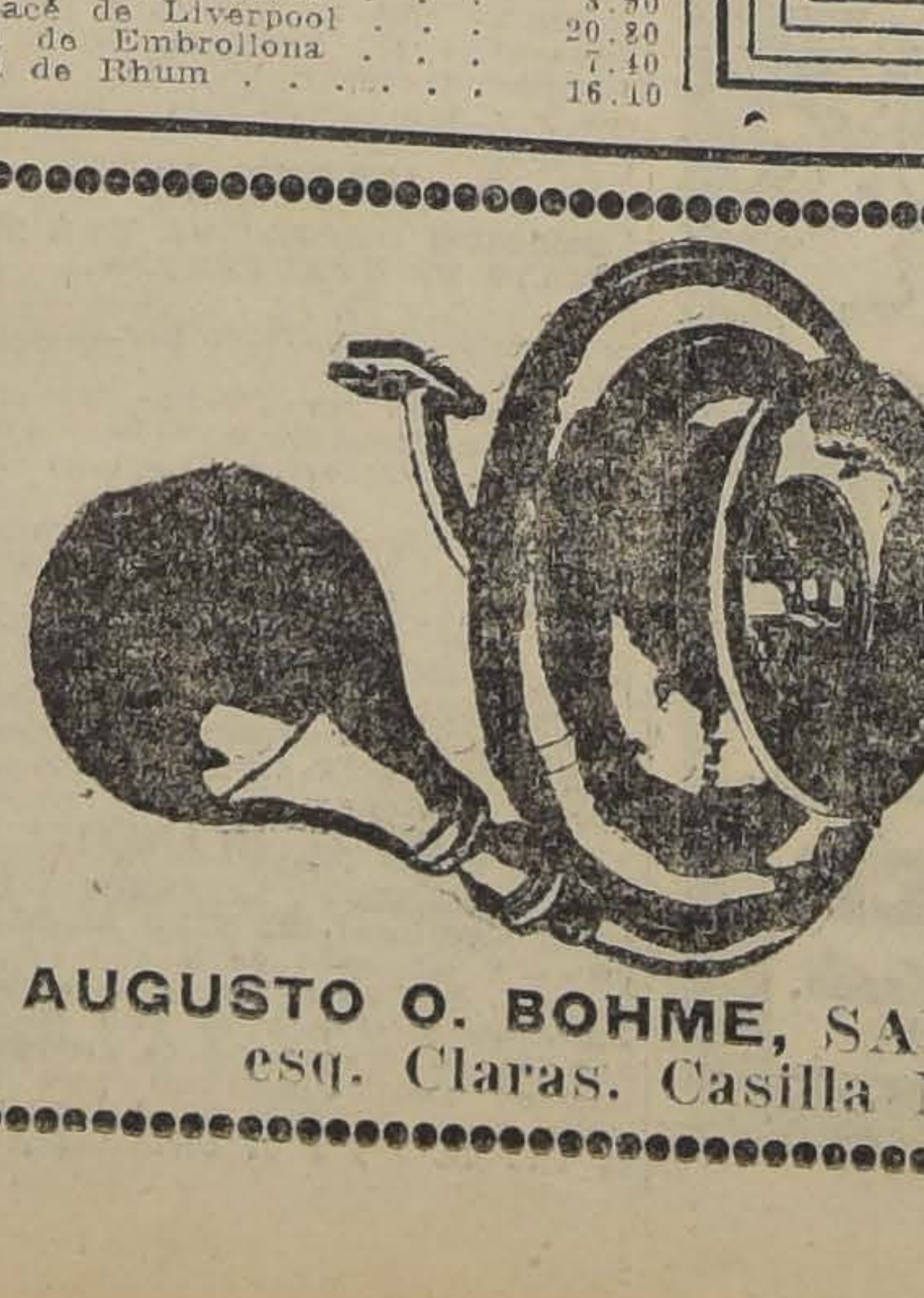

Realización de Cornetas

EUROPEAS DESDE

$ 20

Espejos, Parachoques, Bugías desde $ bas, Ampolletas todas clases $ 2. Faroles, ces, Busca-caminos, etc., todo en

REALIZACION

AUGUSTO O. BOHME, SANTIAGO. HUERFANOS No. esq. Claras. Casilla N.o 1163, Teléfono N.o 1796

HIPODROMO CHILE

LAS CARRERAS DE LA MAÑANA DE AYER

"Alone" en el clásico "Mapocho"

Atraída por el excelente programa que ofrecía el Hipódromo Chile, fué numerosa la concurrencia que asistió a las carreras de ayer en la mañana.

A disputar el clásico Mapocho que servía de base a la reunión se presentaron ocho de los anotados, pues desertaron, Tirteo, Corchea y Louvre. Desde un principio la opinión se manifestó en favor de Alone, que cerró favorito.

Puesto el lote en acción, Alone salió al frente, cortándose dos cuerpos sobre Eastham Ferry, Juliano, Apres moi, Música y los demás agrupados al fondo, cerrando la marcha Cecilia. La carrera no tuvo ninguna variación durante su desarrollo y el grupo desembocó en la recta en la misma forma, con el hijo de Altanero galopando al frente en acción fácil. Las últimas distancias carecieron de interés, pues Alone llegó al disco escoltado a cuatro cuerpos por Eastham Ferry. Tercero, a media cabeza, quedó Eslabón, delante de Cecilia.

Calchón, favorito en la prueba de apretura, fué batido estrechamente por Aceituna, que estaba bastante sostenida en las apuestas. La señal se dió con Calchón adelante, pero cubiertas las primeras distancias. Cambio se adueñó del puesto delantero, quedando segundo Calchón, tercero Petardito y cuarto Aceituna. En la recta Calchón reaccionó y se apoderó de la delantera, al mismo tiempo que Aceituna avanzaba y le presentaba lucha. Los tramos finales fueron de gran espectación pudiendo imponerse al final Aceituna, por media cabeza sobre Calchón. Tercero a una cabeza remató Petardito, delante de Fumée.

La favorita Vístula, triunfó estrechamente en la segunda carrera. Iniciado el movimiento, Pasatiempo, Niágara y Alejo II, se disputaron la dirección de la carrera, corriendo en esta forma hasta la entrada en la recta, donde Vístula y Paladín, entraron a alternar con los punteros, y en lucha que se prolongó hasta la meta, pudo Vístula imponerse por medio pescuezo sobre Alejo II. Tercero a un pescuezo quedó Palalín, delante de Pasatiempo.

Igualmente triunfó Silly en la tercera carrera. Cuando el juez ordenó la salida Dazzlo picó al frente, colocándose segundo Goda, tercero Edris, cuarto Practicanta, quinto Silver y más atrás los restantes. A los quinientos metros corridos, Silly mejoró de colocación y pasó a ocupar el tercer puesto, movimiento que fué imitado por Silver y Boquilla. En la recta, los punteros desaparecieron y Silly, sin enemigos que comprometieran su triunfo, terminó la carrera ,en el mejor estilo, con más de dos cuerpos sobre Silver que precedió a Boquilla, cuarto Socio.

En las cuarta carrera apenas alzadas las huinchas Memoria, tomó la delantera, perseguida por Ruric, Guerrita y Pencahue. En la recta, la puntera entregó sus posiciones a Ruric, el que no pudo resistir el avance final de Pencahue, el que se adjudicó la victoria por un cuerpo. Segundo Ruric, tercero Dichosa y cuarto Guerrita.

De punta a punta se adjudicó la sexta carrera Antaño, donde se cotizó favorita Coronis. Mrs. Yoe, Terrible y Coronis, se encargaron de la persecución del puntero hasta el codo final, donde el hijo de Pearl River, se despidió de sus enemigos, para resistir sin apremio el avance de Fusil, al que batió por tres cuerpos. Tercero Retozona a una cabeza y cuarto Duke.

En la prueba de clausura, se produjo una sorpresa de esas que hacen época, proporcionada por Sempronius. El lote se movió con Gregorita adelante, partiendo último Sempronius, el que a los 300 metros corridos, se puso al frente del pelotón, y sin dar muestras de fatiga, se mantuvo en su puesto hasta la raya, la que cruzó con un cuerpo de ventaja sobre Lad. Tercero entró Bruja y cuarto Entente.

RESULTADOS GENERALES

(Pista regular)

Primera carrera

Premio Ultramar. — Distancia: 1,100 metros.—Premios: $ 1,100 al 1.o y 200 al 2.o

1.o Aceituna con 46 kilos, 3 años, por Duc d'Albe y Antiope, del señor J. Berríos, jockey Daniel 2.o López; 2.o Calchón con 54; 3.o Petardito con 55; 4.o Fumée con 46.

No placé: Cambio 55; Hipócrates 52; Marsella 47; Sancarlina 41.

No corrieron: Retoño 60; Personaje 51; Remadora 49; Juvenil 48; Girl 47.

Ganado por 1|2 cabeza; el 3.o a cabeza.

Tiempo: 1.08.

Dividendos de Tribunas, unidad de $ 5.00

Ganador de Aceituna	$ 13.70
Placé de id.	5.60
Id. de Calchón	5.60
Id. de Petardito	6.30

Dividendos de Galerías, unidad de $ 2.00

Ganador de Aceituna	$ 4.90
Placé de id.	2.40
Id. de Calchón	2.40
Id. de Petardito	3.00

Segunda carrera

Premio Ulises— Distancia: 900 metros.—Premios: $ 1,200 al 1.o y 200 al 2.o

1.o Vístula con 50 kilos, 4 años, por Volador y Caravana II, del señor J. La Paz, jockey J. Vergara; 2.o Alejo II con 52; 3.o Paladín con 45; 4.o Pasatiempo con 49.

No placé: Locura II 58; Juvenil 58; Caupolicán IV 56; Fagra 55; Manilita 54; Niágara 53; Lilita II 48; Hlador 47; Tamiz 45; Nun 43.

No corrió Pagano 55; Quick 55; Vichy 49.

Ganado por 1|2 pescuezo; el 3.o a pescuezo.

Tiempo: 0.55 4|5.

Dividendos de Tribunas, unidad de $ 5.00

Ganador de Vístula	$ 23.60
Placé de id.	10.20
Id. de Alejo II	12.80
Id. de Paladín	29.40

Dividendos de Galerías, unidad de $ 2.00

Ganador de Vístula	$ 12.10
Placé de id.	4.60
Id. de Alejo II	4.60
Id. de Paladín	11.00

Tercera carrera

Premio Ucuquer. — Distancia: 1,300 metros.—Premios: $ 1,300 al 1.o y 200 al 2.o

1.o Silly con 50 kilos, 4 años, por Altanero y Chancellerie, del señor A. Tapia del R., jockey J. Vergara; 2.o Silver con 58; 3.o Boquilla con 51; 4.o Socio con 49.

No placé: Practicanta 54; Gil Blas 52; Goda 51; Edris 51; Tucano 49; El Territorio 45; Dazzle 45; Juanchera 41.

No corrió Girl 53.

Ganado por 2 cuerpos; el 3.o a 1 cuerpo.

Tiempo: 1.26 4|5.

Dividendos de Tribunas, unidad de $ 5.00

Ganador de Silly	$ 25.00
Placé de id.	10.10
Id. de Silver	13.00
Id. de Boquilla	10.40

Dividendos de Galerías, unidad de $ 2.00

Ganador de Silly	$ 8.50
Placé de id.	3.60
Id. de Silver	6.90
Id. de Boquilla	5.00

Cuarta carrera

Premio Uspaliata.—Distancia: 900 metros.—Premios: $ 1,200 al 1.o y 200 al 2.o

1.o Pencahue con 49 kilos, 5 años, por Altanero y W. Rose, del Stud N.o 13, jockey H. Ramírez; 2.o Ruric con 55; 3.o Dichosa con 45; 4.o Guerrita con 49.

No placé: Memoria 60; Houghmagandie 60; Tancredo 53; Capucine 50; Cadorna 48; Dudoso 45.

No corrieron: Candelilla 48; Fusil 48.

Ganado por 1 cuerpo; el 3.o a 2 cuerpos.

Tiempo: 0.55.

Dividendos de Tribunas, unidad de $ 5.00

Ganador de Pencahue	$ 36.20
Placé de id.	12.00
Id. de Ruric	9.50
Id. de Dichosa	48.00

Dividendos de Galerías, unidad de $ 2.00

Ganador de Pencahue	$ 13.70
Placé de id.	4.10
Id. de Ruric	3.40
Id. de Dichosa	10.70

Quinta carrera

Premio Mapocho (clásico).— Distancia: 2,200 metros. — Premios: $ 5,000 al 1.o, 500 al 2.o y 250 al 3.o

1.o Alone con 60 kilos, 4 años, por Altanero y Java, del señor G. Scott, jockey M. Pérez; 2.o E. Ferry con 52; 3.o Eslabón con 45; 4.o Cecilia con 42.

No placé: Majuelo 58; Après Moi 47; Música 43; Juliano 41.

No corrieron: Tirteo 58; Corchea 50; Louvre 40.

Ganado por 4 cuerpos; el 3.o a 1|2 cabeza.

Tiempo: 2.22.

Dividendos de Tribunas, unidad de $ 5.00

Ganador de Alone	$ 16.30
Placé de id.	8.70
Id. de E. Ferry	9.80
Id. de Eslabón	16.90

Dividendos de Galerías, unidad de $ 2.00

Ganador de Alone	$ 6.30
Placé de id.	3.40
Id. de E. Ferry	4.20
Id. de Eslabón	6.90

Sexta carrera

Premio Urbano.—Distancia: 1,300 metros.—Premios: $ 1,300 al 1.o y 200 al 2.o

1.o Antaño con 55 kilos, 3 años, por Pearl River y Hellene, del Stud Los Aliados, jockey M. Pérez: 2.o Fusil con 49; 3.o Retozona con 50; 4.o Duke con 52.

No placé: Pisanella 60; Minx 56; Baldramina 53; Mrs. Yoe. 53; Coronis 52; Cultura 51; Tarff 47; Terrible 45.

No corrieron: Feudal con 54; Diáfana 46; Niza 45.

Ganado por 3 cuerpos; el 3.o a cabeza.

Tiempo: 1.20 2|5.

Dividendos de Tribunas, unidad de $ 5.00

Ganador de Antaño	$ 39.40
Placé de id.	14.10
Id. de Fusil	17.80
Id. de Retozona	17.30

Dividendos de Galerías, unidad de $ 2.00

Ganador de Antaño	$ 11.30
Placé de id.	5.10
Id. de Fusil	7.00
Id. de Retozona	6.00

Séptima carrera

Premio Urano— Distancia: 1,500 metros.—Premios: $ 800 al 1.o y 100 al 2.o

1.o Sempronius con 45 kilos, 4 años, por Fío y Sempronia, del señor Raúl Bories, jockey C. Rozas; 2.o Lad con 52; 3.o Bruja con 53; 4.o Entente con 44.

No placé: Viñita 59; Gregorita 56; Milano 54; Caimán 52; Mayreno 49; Rolandito 48; Desolación 46; Shy 40; Timbirimba 40; Atractiva 40.

Ganado por 1 cuerpo; el 3.o a cabeza.

Tiempo: 1.15.

No corrieron: Quillay 58; Centolla 41.

Dividendos de Tribunas, unidad $ 5.00

Ganador de Sempronius	$ 453.80
Placé de id.	54.60
Id. de Lad	7.70
Id. de Bruja	8.20

Dividendos de Galerías, unidad de $ 2.00

Ganador de Sempronius	$ 79.30
Placé de id.	12.30
Id. de Lad	3.20
Id. de Bruja	3.50

NOTICIAS DIVERSAS

Preparadores de los ganadores de ayer

Club Hípico

Cachivache — A. Muñoz.
Duque de El — M. Quiroga.
La Capilla — D. Vial.
Constantino — U. Duque.
Liverpool — J. Cavieres.
Embrollona — C. Rodríguez S.
Cautín — M. Reyes.
Cuncumén — D. Vial.
His Majestic — J. Cuevas.

Hipódromo Chile

Aceituna — A. Pacheco.
Vístula — Su propietario.
Silly — A. Silva.
Pencahue — V. Fuentes.
Alone — H. Pérez.
Antaño — H. Pérez.
Sempronius — A. González.

Durante el desarrollo de la octava carrera en el Club Hípico, rodaron La Moselle, Caucasia y Diurna. Este accidente se debió a que Peter Pan cargó a Báltico y éste cargó a Caucasia, la que se enredó y produjo la caída de La Moselle y Diurna, que corrían detrás. Ayer mismo no se pudo precisar la gravedad de las contusiones que recibió La Moselle, pero quedó "descaderada". Los jinetes resultaron ilesos.

—Un reclamo de Báltico contra Peter Pan, en la octava carrera, fué desestimado por los señores Comisarios.

—Los Comisarios acordaron ayer, antes de disputar la séptima carrera, y cuando el jockey Juan Vergara se disponía a montar a Mary Garden, que esta yegua fuera conducida por Luis A. Orellana, en vista de que dicho jinete no les inspiraba confianza. Vergara y el preparador Ruz, hicieron presente a la Junta, que en su última carrera Mary Garden había tenido serios contratiempos. Por no haber hecho antes esta declaración, fué multado el jockey Juan Vergara en $ 100 y suspendido por dos días de carrera, pudiendo montar en el clásico Fundadores, el caballo del Stud con que tenga compromiso.

Al preparador le aplicaron una multa de $ 200 por la misma causa del anterior.

—La Capilla, que obtuvo ayer su primera victoria, nació en poder de su propietario el señor Abraham Gatica. Es hija de Siberien y Cecira.

—Duque de El, que salió ayer de perdedores, nació en la República Argentina, y fué adquirido en esa, en la suma de $ 31,000 moneda argentina, por el Stud Index, su actual propietario.

—Tarff, fué suspendido por un mes, por dificultar la partida de la sexta carrera.

—Calixto Pombet, Eleodoro Canales y Víctor Fuentes, que rodaron ayer en el Hipódromo Chile, resultaron sin contusiones.

APERTURA DE INSCRIPCIONES

Hoy Lunes, hasta las cuatro, se recibirán las inscripciones para las carreras del próximo Domingo, cuyos programas de entrada son los siguientes:

Club Hípico

I.—Premio PELADOR. — 2,900 metros m|m. — Vallas, (8 saltos). — Para caballos de 3 años y más, perdedores de carreras públicas de saltos, desde el 1.o de Abril de 1919. — Peso de reglamento, con descargo de 2 kilos por carrera de saltos perdida desde igual fecha. — Inscripción: 20 pesos. — Premio: $ 2,000 al 1.o.

II.—Premio PIZARRO. — 1,400 metros.— Para caballos de 3 años, nacidos en Chile, que no hayan ganado. —Peso: 56 kilos. —Inscripción: 30 pesos. — Premio: $ 3,000 al 1.o.

III.—Premio POE. — 1,800 metros.—Para caballos que no hayan ganado más de 30 mil pesos. —Peso de Reglamento, descargo de 5 kilos a los que no hayan ganado $ 20,000 y 10 kilos a los que no hayan ganado $ 10,000. — Inscripción: $ 25. — Premio: $ 2,500 al 1.o

IV. — Premio FUNDADORES. — (Clásico). — 2,300 metros. — Para caballos de 3 años y más, nacidos en Chile. — Peso de reglamento. — Inscripción: $ 100. — Ratificación $ 100 el Lunes 24 de Noviembre. — Entrada: $ 200. — Premios $ 20,000 al 1.o; $ 4,000 al 2.o y 2,000 al 3.o

V. — Premio PIMPONIA. — 1,100 metros. — Para caballos nacidos en Chile, que no hayan ganado más de $ 15,000. Handicap. — Inscripción: 20 pesos. — Premio $ 2,000 al 1.o.

VI. — Premio PETRARQUE. — 2,400 metros. — Para todo caballo. —El top weight no excederá de 62 kilos. — Handicap. — Inscripción: $ 35. — Premio: $ 3,500 al 1.o.

Hipódromo Chile

I.— Premio VICIOSA. — Para animales de 3 años y más, perdedores. —Peso de reglamento. — Descargo de 1 kilo por carrera perdida. — Inscripción: $ 20. — Premios: $ 1,100 al 1.o y 200 al 2.o—Distancia: 1,100 metros.

II.—Premio VIYELLA. — Para hacks que se rematen en $ 1,200.— Peso de reglamento. — Descargo de 1 kilo por cada $ 100 menos en el avalúo. — Inscripción: $ 15. — Premios: $ 700 al 1.o y 100 al 2.o— Distancia: 800 metros.

III.—Premio VITACURA. — Omnium Handicap. — Inscripción: $ 15. Premios: 700 al 1.o y 100 al 2.o.— Distancia: 750 metros.

IV. — Premio VOLEUR. — Handicap.— Para no ganadores de más de tres carreras.— Inscripción: $ 20. Premios: $ 1,200 al 1.o y 200 al 2.o— Distancia: 1,200 metros.

V. — Premio VIRGINIA. — Omnium Handicap. — Inscripción: $ 20. —Premios: $ 1,500 al 1.o y 200 al 2.o.— Distancia: 1,500 metros.

Cal viva y para blanqueos | Cementos en sacos y barriles | Yeso El Volcán Maderas de todas clases
Barra Fábrica, MATUCANA 1161. — José Aguiló A. 11-

Sociabilidad Obrera

GRAN FEDERACION FEMENINA.—Hoy a las 20 horas 30 minutos, se verificará en el Teatro Politeama el beneficio de la gran Federación Femenina.

Además de los variados números de interés que ya se han anunciado, el conocido profesor señor Marcos Aguilar exhibirá lindos bailes modernos, como Hesitation, Half and Half y el Tango liso.

Tanto el escogido programa, a cargo de verdaderas notabilidades en el arte escénico, como el distinguido público que se ha adelantado a tomar localidades, nos lleva a predecir un éxito halagador.

Asamblea Obrera de Alimentación Nacional. — Hoy a las 8.45 P. M., celebra sesión ordinaria esta corporación.

Sociedad de Artesanos La Unión. — Conferencias instructivas. — El martes a las 9 P. M., se efectuará en el salón de la Sociedad de Artesanos La Unión, la conferencia semanal que acostumbra dar la sección instructiva de la Sociedad.

Esta vez la conferencia estará a cargo del señor Carlos Fredes, profesor de la Escuela Normal Abelardo Nuñez, y tratará de un interesante tema educacional, relacionado con el hogar y la escuela primaria.

El programa complementario será desarrollado por los alumnos normalistas, y consta de numeros números de msúica, canto y declamación.

Próxima rifa de "La Voz de Arauco". — El Domingo, a las 4 P. M., se sorteará impostergablemente la rifa que tiene anunciada esta publicación, en su beneficio en el salón social de la Unión de Cerrajeros y Herreros, situado en Huemul 649.

Se ruega a las personas que tienen números, den cuenta antes de esta fecha.

Federación Obrera de Chile. — Consejo Federal Número 1. Ferroviarios. — Cítase a Asamblea reglamentaria para hoy a las 5.14 P. M. La sesión se efectuará con el número que asista.

Federación Obrera de Chile. — Junta Ejecutiva. — Cítase a reunión a los delegados, hoy a las 8 P. M.

Tabla de la convocatoria: tratar el reglamento de sesiones.

Se comunica a los consocios que aproximándose la llegada al país del señor Cardenio González, este cuerpo directivo acordó hacerle una gran manifestación, por su brillante labor desarrollada en Estados Unidos, en pro de la clase obrera. Cada Consejo debe esta en espera de las órdenes que imparta la comisión para saber la fecha de la llegada.

Liga de defensa de los comerciantes ambulantes y de punto fijo, de ambos sexos. — En Asamblea celebrada el 22 del presente en los salones de "El Diario Ilustrado", se acordó citar a los comerciantes de punto fijo, a una asambla general, para nombrar la comisión que irá el 16 a poner la solicitud en manos del señor Intendente y del señor Primer Alcalde, para solucionar la dificultad de los permisos.

La asamblea tendrá lugar hoy, de 6 a 8 P. M., en "El Diario Ilustrado".

Sociedad Liga del Trabajo. —Esta institución llevará a efecto en el Teatro Sargento Aldea, Av. Independencia 306, una función de beneficio, la que se efectuará el Viernes 28 del presente.

La Casa Paramount, que está a cargo del programa, pondrá la película titulada "Amor inconquistable".

Se invita a las sociedades amigas y personas que simpaticen con la sociedad, como también a los vecinos del barrio.

Se avisa a los socios que deseen tomar entradas, que en la tesorería y donde el administrador las pueden solicitar todas las noches, de 8.30 a 11.30 P. M., siendo su valor de $ 1 platea y $ 0.40 galería.

Federación La Pequeña Industria.— Se cita a Junta general para el Martes de 8 a 11 P. M., en Santa Rosa 67.

Carroceros y operarios de garages.— El 21 del presente, con una regular asistencia, se celebró asamblea general y después de una suscinta exposición de antecedentes sobre una nota enviada por la Junta Ejecutiva al Consejo N.o 16, la asamblea, por asentimiento unánime, facultó a la mesa directiva para dar publicidad a la exposición de hechos que se presentó a dicha junta, firmando al pie de ella todos los asambleistas y las adhesiones de 108 socios.

Acordó comunicar a todas las sociedades obreras que todas las publicaciones posteriores referente a un Consejo N.o 24 de carroceros, no responden a estos gremios obreros, porque es un grupo de operarios de las carrocerías de los señores Thulis y E. Ledermann.

Acordó asimismo reorganizar la sociedad de resistencia de carroceros sobre los reglamentos de sus estatutos, de sanidad y fúnebres, nombrando varias comisiones de propaganda para estos fines.

Una comisión de miembros quedó encargada de contratar local propio, ofreciendo desde luego muchos enseres varios de sus socios. Quedó nombrada también una comisión de los siguientes socios para elaborar o reformar los estatutos en su aspecto social: Juan Villarroel, Ramón Ugalde, Luis A. Mansilla, Pedro Palma, Urbano Muñoz, Antonio Solari y Giné Sánchez, los que una vez terminado su cometido se dará a la publicidad un extenso manifiesto al gremio de carroceros y operarios de garages.

Exposición de hechos:— Al plantear aquí este debate sobre los hechos que denunciamos en nuestro Consejo, sobre la actuación que les cupo a algunos miembros de esta Junta en la reciente huelga general, lo hacemos animados del mejor espíritu de purificación obrera, despojados de actitudes agresivas, ejerciendo el derecho de fiscalización con toda altura de miras.

Entramos a señalar los hechos que afectan a algunos miembros de la mesa directiva. En la huelga general se puso a las órdenes de la mesa directiva de la Junta Ejecutiva de la Federación Obrera un automóvil para las diligencias oficiales.

1.o Día 3 de Septiembre.— Después de retirarse del Consejo N.o 18 como a la 1 de la madrugada, se fueron a la casa de cena La Unión, donde hicieron gastos por más de cuarenta pesos que cubrieron los señores Cornejo y Gutiérrez. Desde aquí, como a las 2 1|2 horas, optaron por dirigirse a la calle Maipú N.o 33, casa de dudosa moralidad.

2.o Día 4 de Septiembre.— Después de sacar en libertad a una socia del Consejo N.o 7 a las 13 horas, ocupó el automóvil el señor Daniel Venegas, para dedicarse a festejar en diferentes formas a esta joven. Despachó el auto a las 21 1|2 horas.

4.a Día 6 de Septiembre.— Desde las nueve de la mañana hasta las 17 horas, fué ocupado el auto en diligencias oficiales y desde esa hora se dirigieron al Consejo N.o 1 de Providencia los señores Gutiérrez, Vico y el subtesorero, retirándose de dicho Consejo a las 19 1|2 horas para dirigirse a una quinta de amigos del subtesorero, la cual está en Ñuñoa, retirándose de ella después de cenar y beber como a las 21 1|2 horas.

A su regreso hicieron estación en el Bar Colón y desde aquí se dirigieron a un lenocinio de la calle Lacunza, y después a otro de la calle de San Ignacio, los gastos los hizo el subtesorero, por una suma de cuarenta pesos.

Después de algunas horas se fueron a dejar a su domicilio al señor Federico Gutiérrez, volviendo inmediatamente a dicha casa los señores Vico, subtesorero, a continuar la orgía, en la cual se sucitó un ligero incidente entre los señores Vico, Valero y el subtesorero, el cual se negaba a seguir gastando so pretexto de que no disponía de más dinero, y después de un cambio de palabras concedió como una especie de empréstito la suma de doce pesos, los cuales se invirtieron en seis botellas de vino para festejar al delegado de Valparaíso.

Como consecuencia de este incidente producido por el excesivo alcohol consumido, los señores Vico y Valero optaron por llevarse a viva fuerza a su domicilio al subtesorero, desocupando el automóvil al amanecer.

7.o Día 7 de Septiembre.— Desde las 9 horas hasta las 11 1|2 horas ocupó el automovil el señor Daniel Venegas en diligencias exclusivamente personales. Desde esta hora lo ocupó hasta el subtesorero en algunas diligencias oficiales, pero todas las demás de carácter personal para visitar amigos y parientes hasta las 5 de la tarde, más o menos.

Expuestos estos hechos, llegamos a las siguientes conclusiones:

1.o Que las personas afectadas han violado abiertamente su juramento y han violado también los estatutos sociales en sus disposiciones 8.a y 14.a

2.o Los gastos en los consumos de bencina para este automóvil fueron excesivos en relación a las verdaderas diligencias oficiales, debido al uso indebido en actos desdorosos e inmorales que desprestigian el nombre de la Federación Obrera de Chile.

3.o El consumo exacto de bencina para todas las diligencias oficiales— según cálculos del propio chauffeur— no pudieron en ningún momento ser mayor de dos latas de bencina, o sea, cuarenta pesos, y no cinco latas, que equivalen a cien pesos.

4.o La pésima dirección de la huelga se debió—como queda de manifiesto—a la casi ninguna atención que se prestó a este movimiento.

5.o Comprueban estas corrrías un documento que detalla las multas y orden de prisión que hay sobre el dueño de la patente del auto por varias infracciones cometidas.

7.o Los gastos de estas cenas y etc., se ignoran si fueron cubiertos con dineros particulares o con los fondos de la Junta Ejecutiva, situación que se hace sospechosa por la falta de balances sobre los gastos que originó dicha huelga general y a la prematura renuncia de algunos miembros de la mesa directiva. —Firman: **Pedro Palma**, vicepresidente. —**Benjamín Piña**, prosecretario.— **Adolfo Cruz**, subtesorero.— **Urbano 2.o Muñoz**.— **Carlos Vaulu**, vocales.

Confirmo que esta exposición se ajusta a la verdad de los hechos desarrollados en los días de la reciente huelga general, siendo testigo ocular de ellos como chauffeur que fuí del automóvil que estuvo a cargo de la Junta Ejecutiva.

En consecuencia, firmo como exacta esta declaración.— **José Valero.**

Federación Obrera de Chile.— Consejo Federal N.o 24 de carroceros y operarios de garages.— El Viernes 21 del corriente celebró sesión extraordinaria, asistiendo 68 socios.

Se aprobaron todos los artículos del Reglamento de Sanidad.

Se trató del reglamento de sala y sus artículos fueron aprobados por unanimidad.

Se nombró delegado a la junta ejecutiva, por acefalía del puesto, a don Erasmo 2.o Contreras.

Don Adolfo Morales fué elegido vocal.

El presidente hace indicación para que todos aúnen sus esfuerzos para formar la cooperativa industrial, lo que unánimemente aprobaron los asambleistas.

Quedó pendiente para la próxima asamblea extraordinaria el nombramiento de los delegados a la Convención de Concepción.

Se cita a la comisión de contabilidad y los que deseen asistir, para hoy Domingo en Baquedano 640, a las 9.30 horas, y especialmente al directorio, el Martes a las 20 horas, en Romero esquina de Sotomayor.

Federación de Obreros de Imprenta. Citación importante. — Mañana Martes 25, a las 6. 30, se reunirán los tipógrafos.

A las 8.30 se reunirán los cajistas.

Ambas reuniones tienen por objeto tratar de la elección de los miembros del nuevo directorio.

Es preciso que los de los ramos citados concurran en su totalidad.

—Para el Miércoles 26, a las 6.30, convócase a los prensistas, con idéntico objeto.

Sociedad Pasaje Matte

Por acuerdo del Consejo de Administración, se cita a Junta General Extraordinaria de Accionistas para el Miércoles 3 de Diciembre a las 4 P. M., con el objeto de tratar sobre la reforma de los Estatutos y aumento de capital.

EL GERENTE.

Sastrería E. López
MONEDA 917
CLUB DE TRAJES.— 2.o Club, 6.o Sorteo; favorecido el N.o 90, perteneciente al señor Juan Suche, Nataniel 724.
3.er Club, 2.o Sorteo; favorecido el N.o 97, perteneciente al señor Gerónimo Pérez.
Cuarto Club, en formación.

COMERCIO

MATADERO PUBLICO

ENCIERRA DE HOY

Noviembre 24.

Ganado mayor	
Bueyes	73
Novillos	104
Vacas	188
En vara	13
Total	378
Ganado menor	
Corderos	1240
Id. en vara	—
Cerdos	168
Id. en vara	—
Terneros	53
Id. en vara	—
Cabros	34
Id. en vara	—
Total	1495
Total general	1873

PRECIOS DE LAS CARNES

Noviembre 23.

	Clase	Por kilos
Carne buey	1.a	1.35 a 1.40
Id id	2.a	1.20 a 1.30
Id id	3.a	0.90 a 1.10
Id novillo	1.a	1.35 a 1.38
Id id	2.a	1.20 a 1.30
Id id	3.a	0.90 a 1.10
Id vaca	1.a	1.40 a 1.44
Id id	2.a	1.30 a 1.38
Id id	3.a	0.90 a 1.10
Id cordero	1.a	1.10 a 1.20
Id id	2.a	0.90 a 1.00
Id id	3.a	0.50 a 0.80
Id oveja		no hubo
Id cabro	1.a	a 0.80
Id id	2.a	0.50 a 0.70
Id id	3.a	0.30 a 0.50
Id cerdo	1.a	no hubo
Id id	2.a	1.80 a 2.00
Id id	3.a	1.40 a 1.60
Grasa en rama		2.50 a 2.55
Sebo ovejuno		1.60 a 1.70
Cuer vac mach		a 2.20
Id hembra		a 2.30
Cuero ovejuno pesos docena.		70 a 100

GUIA

DE CORREDORES DE LA BOLSA DE COMERCIO

LUIS RAMIREZ SANZ,
AUGUSTO OVALLE CASTILLO
Bandera 55. — Teléfono 2511.

CARLOS DUVAL
Bandera 57. Int. 11. Teléfono 1812.

OSCAR VALENZUELA VALDES
Bolsa de Comercio. Int. 20. Tel. 2558

RAFAEL UNDURRAGA OVALLE
Bolsa Comercio, Of. 32. Tel. 2200.

FRANCISCO Y ALBERTO HUERTA CIFUENTES
Calle Bolsa 66. Int. 24. Tel. 1118.

ALBERTO ROJAS H.
RAUL BORIES L.,
Calle Bolsa N.o 60. Int. 23.

RICARDO VALDES
Bolsa Comercio. Of. N.o 33. Tel. 3194

FLORENCIO VILLAMIL C. Y CIA.
Calle Bolsa 82. Int. 31. Tel. 2664

IRARRAZAVAL Y SUTIL
Bandera 65. Tel. 26. Casilla 2852

PEREIRA Y VALDES
Calle de la Bolsa N.o 39.

ROBERTO EYZAGUIRRE
Morandé 227. Tel. 1682. Casilla 476

JOSE URETA VALDES Y CIA.
Bolsa Comercio 21. Teléfono 3338

HECTOR HERREROS,
DOMINGO AMUNATEGUI
Bandera 71. Casilla 3149

JORGE Y RICARDO
ASTABURUAGA LYON
Calle de la Bolsa 74. Int. 27. Tel. 3444

ARTURO WALKER
Moneda 1120. — Teléf. 3435

AGUSTIN LLONA C.,
VICTOR UGARTE A.
Calle de la Bolsa 49, Cas. 2841. Tel.148

JULIO RIPAMONTI,
RAMON ACHONDO
Bandera 73. Casilla 192. Teléf. 3428

ALBERTO FABRES
Morandé 327. Casilla 1582. Tel. 918.

LUIS ARIZTIA S.
ROBERTO DONOSO B.
Bandera 78. Gal. de la Bolsa, Of. 20.

COCOA de Bellotas
Alimento completo de fácil digestión para niños enfermos y convalecientes, recomendado por los médicos especialistas contra la diarrea, disentería, etc., especialmente en los meses de calores.
En venta en las principales boticas al por mayor.
DAUBE Y Cía., DROGUERIA FRANCESA Y EN DROGUERIAS, BOTICA KLEIN, HUERFANOS ESQUINA BANDERA

El Gran REMEDIO UNIVERSAL
Nitro Ozona, Lowe Weisslog, el único comprobado por medio de la radiografía, que cura la tuberculosis (tisis). Pruebas a la vista. Afamado desde 1887. Cura radicalmente: cáncer, gangrenas, sífilis, enfermedades, hígado, riñones, del estómago, pulmones, bronquitis, faringitis, asmas, hipetrofia, diabetes, albuminaria, reumatismo, hidropesía, obesidad, raquitismo, epilepsia, apoplegía, anemia, catarro intestinal, disentería, apendicitis, peritonitis, almorranas, fístulas, forunculósis, heridas, úlceras, tumores, contusiones, quemaduras, picaduras venenosas, enfermedades piel, sangre, enfermedades secretas. Prodigioso en aneurisma, en enfermedades del corazón, cerebro, vista, espina dorsal, etc. Viruela, peste negra, hemorragia, peste bubónica, tifo, pestes y fiebres en general, son vencidas a las pocas horas, con repetidos lavados intestinales y tomas. Igual tratamiento para demás enfermedades. Catecismo Nitro-Ozona, consúltelo todo enfermo, sea cual fuere el mal, encontrará el medio seguro de sanar radicalmente. Remítolo gratis a quien lo pida.
LUIS LOWE
Casilla 882.—Claras 149.— Santiago.— Droguería Daube y Boticas principales

Avisos Clasificados

OFRECEN EN ARRIENDO

NECESITO ARMADORES LIMAdores y fundidores, bronceros, Carmen 861. 1713-26-n

SEÑORITA PARA EMPLEADA de zapatería, se necesita, San Pablo 1085. 1712-24-n

ARRIENDO ALTOS $ 230, DIEZ piezas todo servicio. Serrano 651, verlos 2-4. 1680-24-n

ALQUILER DE PIEZAS SIN MUEBLES

FAMILIA EXTRANJERA ARRIENda una pieza. Tratar: Esperanza 684. 26-n

AVICULTURA Y CULTIVOS

COLMENAS, CERA ESTAMPAda, todos útiles apicultura.—Aróstegui, Manuel Rodríguez 854. 815-n-26

HUEVOS WIANDOTTES, LEGhorns blancas, linaje Yamashita, garantidos, vende: Aróstegui, Manuel Rodríguez 854. 1050-2-d.

ALHAJAS

ANILLOS, PRENDEDORES, aros con brillantes grandes, solitarios, compra Estado 56. 1277-N-30

ANTIGUA CASA COMPRADORA Estado 56. Hace negocios rápidos, pago instantáneo. 1277-N-30

ANTIGUEDADES DE PLATA, cualquier objeto, curioso, compra constantemente Estado 56. 1277-N-30

ALHAJAS CON BRILLANTES del valor que sean, compra Estado 56. 1277-N-30

CHAFALONIA DE PLATA, MOnedas, medallas, lo que sea, compra Estado 56. 1277-N-30

COMPRO ALHAJAS CUALQUIER valor el más alto precio. Estado 273. 30-n.

EL TRUST. COMPRO ALHAJAS Pago los mejores precios. Estado 363. d-14

PLATINO, ORO O PLATA PARA fundir, compra constantemente Estado 56. 1277-N-30

AUTOMOVILES Y CARRUAJES

NEUMATICOS ROTOS, DEJO COmo nuevos, casa especialista, "The American Tire". San Antonio 552. Horacio Leiva A. 1547-d-8

OCASION. — AUTOMOVIL MAGneto Bosh, perfecto estado garantizado véndese: Echaurren 554. 1640-N-24

ACCIONES Y BONOS

ACCIONES PETROLEO SAN Juan Magallanes, cómprase. Bandera 60, ofi., 13.

ACCIONES COMPAÑIA TIPAY, vendo, Bandera 60, ofi 13. 4711-24-n

COMPRA VENTAS DE PROPIEDADES

MORENO FRITZ Y CIA., COrredores de comercio. Morandé 450, Oficinas 53. 54 y 55. 4.o piso.

DESCUENTOS DE LETRAS VAles, libranzas, pagarées, u otras obligaciones. Morandé 450. Oficina 55, 4.o piso.

$ 1.000 a 20.000 LISTOS PARA colocarlos con garantía hipotecaria. Morandé 450. Oficina 55, 4.o piso.

KAPITALISTEN: UBERNEHMEN Kleine und Grosse Kapitalien, um an unter bester Garantie unterzubringen, ohne Comission zu beansprinchen. Garantiere für pünkliches bezahlen der Zinzen. Nur streng fehle Geschaft. Moreno Fritz y Cie. Deutsches Büro. Morandé 450, Oficinas 53, 54 y 55. III. Etage. Correspondenz: Casilla 3860.

$ 18.000 VENDO CASA AVENIDA Viel, nueve piezas fuera servidumbre, alcantarillado, luz eléctrica. Morandé 450. Oficina 55. 4.o piso.

$ 30.000 VENDO CASA - QUINta en Cerro Mariposa. Valparaíso. Morandé 450, Oficina 55, 4.o piso.

$ 30.000 VENDO GRAN PROPIEdad con casa habitación, dos cuadras plaza San Bernardo. Morandé 450. Oficina 55, 4.o piso.

$ 20.000 VENDO ESPLENDIDA casa, siete habitaciones, patios, luz eléctrica, cerca carros 6, en calle O'Higgins. Tratar: Morandé 450. Oficina 55, 4.o piso.

NECESITAMOS ARRENDAR CAsa-quinta, once habitaciones, fuera servidumbre, cualquier barrio o población, proximidades carros. Dirigirse Morandé 450, Oficina 55, 4.o piso.

DIBUJOS PARA RECLAME, LOS más baratos de plaza. Morandé 450. Oficina 53, 4.o piso.

MORENO FRITZ y CIA. TRAMItamos encargos de provincias y al extranjero, informaciones generales. Morandé 450, Oficina 53, 54 y 55. 4.o piso, Casilla 3860. Nov.-24

$ 8.750. MITAD VALOR, VENDO casa esquina, nueva, propia para negocio y vivienda. San Isidro 1904. Tratar dueño: San Diego 413. 1641-N-24

$ 40.000 GRAN CHALET VENDO Ñuñoa. Villagra 471. $ 15.000 al contado. 1644-N-24

VENDO CASA. SANTO DOMINgo 2102. Facilidades de pago.

$ 14,800 VENDESE CASA 7 PIEzas, calle San Francisco. Rafael Molina, Bandera 115.

$ 4,600 VENDESE CASITA 4 PIEzas, calle Rogelio Ugarte. Rafael Molina, Bandera 115.

$ 14,000 VENDESE CASA-QUINta, calle Juan Vicuña. Deuda $ 5,000 Banco Garantizador, Rafael Molina, Bandera 115.

$ 52,000 VENDESE PROPIEDAD de renta, 20x60 metros calle Unión Americana. Rafael Molina, Bandera 115.

$ 40,000 VENDESE CASA CALLE Molina. Pormenores: Rafael Molina, Bandera 115.

$ 33,500 VENDESE CASA-QUINta en Tobalaba. Superficie: 4,000 metros. Rafael Molina, Bandera 115.

$ 50,000 VENDESE CASA-QUINta, Avenida Pedro Valdivia, 12 habitaciones, superficie: 2,500 metros. Rafael Molina, Bandera 115.

$ 38,808 VENDESE SITIO ESquina, Avenida Pedro Valdivia, 36x154 metros. Rafael Molina, Bandera 115.

$ 7,500 VENDESE CASITA-QUINta en La Cisterna, buenas plantaciones, plena producción. Rafael Molina, Bandera 115.

$ 35.000 VENDESE QUINTA, Av. Pedro Valdivia, superficie 5,125 metros. Rafael Molina, Bandera 115.

$ 35.000 VENDESE CASA-QUINta en La Cisterna, magníficas plantaciones, muy bien tenida. Superficie: 7,080 metros. Rafael Molina, Bandera 115.

$ 26,000 VENDESE PROPIEDAD de renta con dos frentes, casa habitación, calle José Miguel Infante. Rafael Molina, Bandera 115.

$ 78,000 VENDESE CASA UBIcación central, renta $ 700 mensuales. Rafael Molina, Bandera 115.

$ 19,800 VENDESE CASA SIETE piezas, calle Tarapacá. Rafael Molina, Bandera 115.

$ 85,000 VENDESE CASA HABItación, bien tenida. Calle Carmen. Rafael Molina, Bandera 115.

$ 40,000. — Av. PRADO, BIEN SItuada, vendo extensa, edificio cal y ladrillo, 8 habitaciones, servicios, corredores piso mosaico, luz eléctrica, bonito parrón y huerto frutal. Mide 20 por 50 metros. Carlos Latorre H., Catedral 1109.

$ 28,000. — OLIVOS, UN PASO Independencia, casa bien tenida, 8 habitaciones, 2 de servicio, hall, patio, alcantarillado, y gas. Tiene deuda bancaria. Carlos Latorre H., Catedral 1109.

$ 25,000. — RENGIFO, BUENA situación, extensa casa, 7 habitaciones, 2 de servicio, parrón, huerto, alcantarillado y gas. Mide 10 por 45 metros. Carlos Latorre H. Catedral 1109.

COMPRO CASA BIEN SITUADA, aunque no sea grande, precio hasta $ 50,000. J. C. Casilla 1225.

$ 85,000. — ROSAS ANTES BRAsil, propiedad esquina compuesta de un almacén y casa habitación con 8 piezas, 5 de servicio, altos al fondo y dos patios. Mide 18 por 67 metros. Carlos Latorre H., Catedral 1109.

$ 100,000. — ROSAS CERCA TEAtinos, extensa casa, 17 habitaciones, 8 de servicio, altos al fondo, hall, 2 patios mosaico, huerto, parrón, gas. Mide 14 por 74 metros. Facilidades de pago. Carlos Latorre H. Catedral 1109.

$ 30,000. — SERRANO, VENDO casa un piso, cal y ladrillo, 8 habitaciones, 3 de servicio, 2 patios piso composición, alcantarillado y gas. Mide 10 por 36 metros. Deuda bancaria $ 10,000. — Carlos Latorre H., Catedral 1109.

$ 75,000. — TOESCA, BIEN SItuada, vendo o permuto propiedad dos pisos, independientes, compuesta de 2 casas en altos con 8 habitaciones y servicios cada una. Bajos: 13 habitaciones, servicios, alcantarillado y gas. Mide 20.30 por 43 metros. Deuda bancaria, 23,000 pesos. Carlos Latorre H., Catedral 1109.

$ 45,000. — UNION AMERICANA, propiedad frente a dos calles, 2 casas con 8 habitaciones, y servicios cada una y piezas de arriendo, alcantarillado y luz eléctrica. Mide 18 por 44 metros. Carlos Latorre H., Catedral 1109.

$ 15,000. — VALPARAISO, CERca San Francisco, casa cal y ladrillo, 6 habitaciones, 2 servicio, 2 patios, alcantarillado y gas. Carlos Latorre H., Catedral 1109.

$ 98,000. — VERGARA, ESQUIna, propiedad dos pisos independientes. Altos: 15 habitaciones, galerías y servicios. Bajos: 8 habitaciones, servicios, patio mosaico y garage. Deuda bancaria, $ 32,000. Carlos Latorre H., Catedral 1109.

DINERO SOBRE HIPOTECAS hay listos para colocar en partidas desde $ 2,000 a $ 100,000. Interés corriente, negocios rápidos. Presentar títulos a Carlos Latorre H., Catedral 1109.

$ 60,000. — Av. MANUEL INFANte, buena situación, vendo extenso sitio bien plantado y cerrado. Tiene criadero de flores. Mide 58 por 150 metros. Carlos Latorre H., Catedral 1109.

$ 20,000. — AV. INGLATERRA, un paso Independencia. Casa dos pisos independientes, edificio concreto. Altos: 5 habitaciones y servicios. Bajos: 5 habitaciones, servicios, 2 patios mosaico, plantaciones y luz eléctrica. Mide 10 por 50 metros. Carlos Latorre H., Catedral 1109.

$ 50,000. — VENDESE ESPLENdido chalet, 3 pisos, 19 habitaciones y garage, a media cuadra de Av. Irarrázaval y muy próximo a Vicuña Mackenna. Mide 25 por 40 metros. ¡Verdadera ocasión! Carlos Latorre H. Catedral 1109.

$ 60,000. — CAMPO MARTE, DOS cuadras Delicias, vendo casa extensa, un piso, 13 habitaciones, servicios, 2 patios mosaico, huerto, alcantarillado, gas y luz eléctrica. Mide 15 por 45 metros. Deuda bancaria, $ 16,000. — Se permuta por casa menor valor. Carlos Latorre H., Catedral 1109.

$ 190,000. — EN EJERCITO MUY bien situada, vendo extensa propiedad dos pisos independientes con cocheras y caballerizas. Mide 22 por 48 metros. Más datos: Carlos Latorre H., Catedral 1109.

COMPRO CASA CENTRAL VALOR hasta $ 15,000. Datos completos a H. P. Correo 4.

$ 100,000. — ECHAURREN, DOS cuadras Delicias, vendo extensa propiedad dos pisos independientes. Altos: 9 habitaciones y servicios. Bajos: 14 habitaciones, servicios, patio mosaico, gas y luz eléctrica. Mide 20 por 47 metros. Casa elegante y bien tenida. Deuda bancaria: 25,000. — Carlos Latorre H., Catedral 1109.

$ 20,000. — Av. GENERAL VELásquez, dos cuadras Delicias, vendo extensa y bien tenida casa, edificio cal y ladrillo, 7 habitaciones, 4 de servicios, 2 patios composición, jardín, parrón, árboles frutales, pintada al óleo y luz eléctrica. Mide 10 por 50 metros. — Carlos Latorre H., Catedral 1109.

$ 50,000. — VENDO EXTENSO sitio calle Lastarria cerca Delicias. Mide 11 por 75 metros. Carlos Latorre H., Catedral 1109.

$ 12,000. — CASITA CALLE MAnuel Thompson, cerca Estación Central. Consta de 4 habitaciones, servicios, un patio y parrón. Carlos Latorre H., Catedral 1109.

$ 19,000. — MARIN CERCA LIRA, casa perfecto estado, 6 habitaciones servicios, altos al fondo, pequeño hall, alcantarillado y gas. Tiene deuda bancaria. Carlos Latorre H., Catedral 1109.

$ 50,000. — MAESTRANZA, CERca Diez de Julio, extensa casa, 8 habitaciones, varias servicios, altos al fondo, huerto, pesebreras, alcantarillado, gas y luz eléctrica. Mide 15 por 48 metros. Carlos Latorre H., Catedral 1109.

$ 32,000 — MAESTRANZA, BIEN situada, casa 7 habitaciones, servicios, 2 patios mosaico, alcantarillado y gas. Mide 12 por 60 metros. Carlos Latorre H., Catedral 1109.

PROPIEDAD MODERNA, CENtral de residencia y renta, con sitio anexo, independiente; aparente para instalación industrial. Vendo con facilidades de pago. Lord Cochrane 267. 1702-n-24

COMPRA VENTAS DE NEGOCIOS

CAPITALISTAS, INDUSTRIALES nacionales, extranjeros: La Oficina de Informaciones Generales, ofrece sus servicios para compraventa de negocios, industrias, negocios mineros, gestiones, representaciones administrativas. Carlos Aldunate Bascuñán. Compañía 1264. Casilla 773. 24-N

COMPRA VENTAS VARIAS

ZAPATOS BLANCOS. — PARA limpiarlos no hay igual al Jabón "Bon ami", de venta en todas partes a 60 centavos y $ 1.00 el pan. 1388-17-n.

"BON AMI". — EL BUEN AMIGO de toda dueña de casa.

"BON AMI". — PARA UTENSIlios de cocina, es el más cómodo y fácil, no raya los objetos como otros jabones rasposos.

"BON AMI". — PARA MADERA pintada. — No daña la pintura Quita la suciedad solamente. No raya.

"BON AMI". — DE VENTA EN todos los buenos almacenes, boticas, tiendas, etc., etc., 60 centavos y $ 1.00 el pan.

"BON AMI". — PARA EL CUARto de baño. — Es lo mejor para azulejos, mármol, esmalte y porcelana. No raya.

"BON AMI". — ES ABSOLUTAmente el único que limpia satisfactoriamente los espejos y cristalería.

"BON AMI". — PARA METALES no hay mejor. Los objetos de cobre, niquel, bronce o metal, de cualquier clase se dejan brillantes. No raya.

"BON AMI". — ESPECIALMENte eficaz para las manos manchadas y grasientas, dejando el cutis suave.

"BON AMI". — PARA ZAPATOS blancos es el mejor y más económico que todos los demás limpiadores.

FIERRO GALVANIZADO LISO todos números, vende barato Casa Andrés Dubois, Santo Domingo 1077.

LAMPARAS DE BRONCE PARA gas realiza una partida, Casa Andrés Dubois, Santo Domingo 1077.

MOTORES A PARAFINA CON economizador de 3 y 6 HP., vende barato, Casa Andrés Dubois, Santo Domingo 1077. n-24

¡¡GUAGUAS!! SU MAMA LES comprará calzadito dorado en "El Cóndor". Puente 716.

¡¡CALZADO!! DORADO HECHO a mano recibió nueva remesa. "El Cóndor". Puente 716. 1660-24-n

CABLES DE CAÑAMO EN GENERAL de lo más usado, viejos compro. F. Martín Reich. Delicias 2440. 1577-d-10

DUEÑAS DE CASA. — EL "PUESto especial de cordero y ternera", del Mercado Central N.o 15 al 17 frente plazuela San Pablo, acuerda "siempre" grandes rebajas Sábados en la Ternera; Domingos, en el Cordero; Jueves, en Carne de Buey. 1413-25-n

FOTOGRAFOS AL MINUTO. Postales "Straco" y "Maudel", vende casa Castillo, Ahumada 180. 1430-n-26

FOTOGRAFOS Y AFICIONADOS. Placas Imperial y Grieshaber, recibió nueva remesa, Casa Castillo, Ahumada 180. 1429-n-26

INSTALACION DE TIENDA VENdese barata, San Diego 420. 22-D

MUEBLES CAOBA Y OBJETOS antiguos, cuadros óleo, realiza. Carmen 740. 1651-n-27

MAQUINA DE ESCRIBIR ADler compro, preferentemente Modelo Viajera, Casilla 109 D. 1698-24-n

PAÑUELOS GRANDES, EN COlores a cuadros, uso rapé y para mecánicos. Recibió "La Joven Italia". Estado 102. 1405-n-24

PESOS, CUATROS Y CHAUCHAS 0.5. Pago el mejor precio. San Antonio 18. 30-Nov

SASTRERIA E. DINTRANT, SAN Antonio 142. Estilo inglés y americano. Se reciben hechuras. 22-Dic

TECHO AMERICANO ACANALAdo $ 3 plancha.—Aróstegui Yaneti, Manuel Rodríguez 854. 813-o-No. 26

VACAS BUENAS LECHERAS, DE ternero chico, vendo.—Santa Rosa 471. 1643-N-24

MAQUINA PARA HACER HIElo, compro. Casilla N.o 123. 1674-24-n.

LINDO TRAJE NOVIA, VESTIdos elegantes, sombreros, abrigos, vendo. Riquelme 630. 1659-24-n

COMPRO DENTADURAS Y DIENtes artificiales usados. Cóndor 1334. 1706-n-2

$ 2 FULMINADOR INSTANTAneo, de toda clase de insectos, pulgas, chinches, moscas, cucarachas, limpio y cómodo. Pasaje Matte 40. 1703-n-24

MEDIAS DE SEDA PARA SEñoras, realiza Casa Pinchon. Moneda 943. 1707-N-24 23-n

ANTIGÜEDADES, CALLE LA Bolsa 25. Puertas, rejas, muebles, lampá, monedas. 1652-n-27

CUEROS DE VACUNO, OVEJAS, cabros, cabritos, zorros, coipos, vizcachas, gatos, perros, terneros, pago altos precios. Delicias 3490. 699-24-e

CARBURO EN PASTA PARA blanquear ofrece P. E. Romo, por mayor, menor, Cienfuegos 151-196. 6-D

DIVERSOS

INVENTARIO. EL LUNES 1.o DE Diciembre próximo, a las 10 A. M., se procederá al inventario de los bienes dejados por don Ismael Villouta, en Tocornal 244. 1574-d-9

LAVANDERIA "CHILE". ATIENde con puntualidad y esmero. Dávila 993. 1654-n-28

ROGAMOS A LA SEÑORA DELfina García v. de Riveros y a su nieto señor Humberto Salcedo Riveros, se sirvan pasar por nuestra imprenta, Agustinas 1269, a fin de imponerlos de asuntos importantes de familia. n-27

HOTELES Y PENSIONES

ARRIENDO PIEZAS CON PENsión, doy pensión mesa. García Reyes 54. 29-N.

ARRIENDA PIEZAS CON ESpléndida pensión. San Diego 136-B. 1675-24-n

A MATRIMONIO O DOS JOVEnes, arriendo con pensión, sin muebles, magnífico balcón altos, luz eléctrica, baño, en casa de familia, Nataniel 118. N-25

CASA HONORABLE SE ARRIENda una pieza amoblada, con o sin pensión. Riquelme 846, altos, subiendo a mano izquierda. 1671-24-n.

CASA FAMILIA ARRIENDA PIEzas, con sin pensión. Verlas Catedral 2471. 24-N

CASA FAMILIA ARRIENDA PIEzas amobladas con pensión. Santo Domingo 1150. 6-d

EXTRANJERO. BUENA PENsión con pieza grande a la calle, necesita cerca Alameda. Dirigirse: Casilla 2545. 1674-23-n

FAMILIA OFRECE DEPARTAmento, a matrimonio o caballero extranjero. Recoleta 411. 1685-24-n.

FAMILIA HONORABLE OFRECE buena pensión, con sin piezas. Bandera 323. 1576-n-28

FAMILIA RESPETO ARRIENDA piezas con sin pensión, pensión de mesa un paso del centro. Santo Domingo 1346. 1517-24-n

HOTEL - RESTAURANT "LA Marne". Agustinas 978. Julio Latsague. D-11

PENSION MADRILEÑA, PIEZAS amobladas, matrimonios, viajeros, también pensión mesa. Rosas No. 1022. n-24

PENSION FRANCESA. PIEZAS con sin muebles, pensión mesa. Precio módico, San Diego 122. n-25

PENSION CON O SIN PIEZA REcibo pasajeros de provincia. Precios módicos. Delicias 2921. 25-n

PIEZAS AMOBLADAS, DIAS, MEses, pensión de mesa. Precio económico. Pasaje Balmaceda 2. Dic.-8

INSTRUCCION

CURSOS COMERCIALES: ALUMnos, (mañana, noche), señoritas (tardes) atendidos por profesores y profesoras del Estado. Curso superior, doce meses, $ 30 mensuales; normal dieciocho, $ 25; medio, veinticuatro, $ 20; inferior, treinta, $ 17.50. Estúdiase: Contabilidad, Aritmética, Francés, Inglés, Caligrafía, Taquigrafía, Escritura máquina, Castellano, Redacción Mercantil, Geografía, Legislación, Moral, Instituto Mercantil, Bandera N.o 287. Clases todo el año. Buscamos empleos.

ENGLISH, FRENCH, SPANISH, Italian quickly taught. Adquisición rápida y científica de las lenguas. Solicite lecciones ensayo gratuito. Especialidad cursos rápidos para viajar. Cursos nocturnos para comerciantes.—Berlitz System.—782 Moneda. Teléfono Inglés 50. Casilla 1775. 31-L

ESCUELA PRACTICA DE CHAUFfeurs mecánicos. Cursos rápidos enseñanza varias marcas. Cursos por correspondencia, de mecánica, electricidad. Arredondo and Company. Moneda 1020. d-15

INGRESOS ESCUELA MILITAR Policía Naval, Ingenieros, prepárase Instituto Mercantil, Bandera 287. Profesorado titulado.—También domicilio. 23-d

INSTITUTO PEDAGOGICO. — A los estudiantes de latín se ofrece profesor del ramo para prepararles exámenes. Agustinas 1065. Librería Julio Verne.

LIBROS BARATOS, DESDE $ 1.50 el tomo encuaderna la Encuadernación "Las Artes Manuales" Rosas 1067.—Santiago. Atiendo órdenes de Provincias. 1647-N-24

RICHARD STANDISH. INGLES, prepara en un mes. Bandera 84. Instituto Zanelli. Oficina N.o 1. 947-D-31

NOVELAS, DICCIONARIOS, MAnuales industriales, históricas, libros de estudio, compro. San Diego 371. 1584-d-9

MUEBLES Y VARIOS

AMOBLADOS DORMITORIO, COmedores, salón, escritorios, cortina, etc.; lingue o roble a mericano, maderas secas garantidas. Al contado o con facilidades pago. Precios económicos. Hacemos según catálogo, toda clase muebles finos. Purísima 283. 1499-d-2

MUEBLES CON GRANDES FAcilidades, vendo, San Antonio 62 Entrega inmediata. 29-D

MEDICINA

CUAJO PARA QUESOS. MICHAU concentrado al 1 por 10.000. Premiado en la Exposición Nacional de Lechería de 1915. El más económico por su calidad y precio. Depósitos: Botica Greve, Ahumada 246. Botica A. Fritz, Ahumada y Agustinas. Botica Bristol, Ahumada 322; Mercería A. Montero y Co., Ahumada 232. 1631-N-24

RECETAS BIEN HECHAS, SIN falsas réclames. Farmacia Moderna, San Diego 255. 22-1

$ 10 DANDERINE PURIFICAdor del cabello, estimula el crecimiento, evita la caída y destruye completamente la caspa. Pasaje Matte 40

$ 2.50 REMEDIOS ESPECIALES: estómago, nervios, corazón. Pasaje Matte 40.

$ 2.50 REMEDIOS PARA REUmatismo, grippe, dispepsia. Pasaje Matte 40.

$ 2.50 REMEDIOS EXTREÑImiento, neuralgias, alfombrilla, hígado. Pasaje Matte 40.

$ 20 POLVOS COZA CONTRA LA embriaguez. Pasaje Matte 40.

$ 15 REMEDIO PARA LA SIFIlis. Pasaje Matte 40. 1704-n-24

MAQUINARIAS E INDUSTRIAS

FABRICA DE CARPAS, TELOnes.—Avisa a su clientela y favorecedores se trasladó a su nuevo local Moneda 1462, al lado del gran Garage "La Moneda". Teléfono Inglés 5073. Tomás Novak. 7818-e-5

MOTOR LOCOMOVIL. COMPREN en confianza, espléndida ocasión, Maestranza, Unión Americana 242.

ROMANA .MULTIPLICADORA, plataforma vidrio. Maquinaria completa fabricación oficinas, compro. Datos: Casilla 502. 1637-N-24

OCUPACIONES

FARMACEUTICOS PARA REgentar botica, necesítase. Dirigirse Casilla 234. Curicó. 1655-24-N

ME OFREZCO PARA CUALquier ocupación. Tengo recomendaciones. Dávila 628. 1601-25-n

MECANICO ENTENDIDO EN carrocería y pintura de carruajes necesito para dirigir taller establecido. Dirigirse a C. Concha C., Angol, Casilla 13. 5-D.

PROFESIONES E INDUSTRIAS

EVARISTO ORTEGA, ENCARGAse aseo construcciones, reparaciones edificios, por contrato o dirección, por carta o personalmente. Andrés Bello 373. 1710-24-n

AMELIA GUTIERREZ.—MATROna. Curaciones internas y partos. Alonso Ovalle 849.

ACADEMIA DE CORTE PARIsién. "Hernáez", Modas, flores, corsées, encajes. Córtanse moldes. Carmen 201. 1705-n-29

ACADEMIA DE CORTE PARA señoras y señoritas. Cursos rápidos. Se hacen trajes sastre de fantasía. Córtase moldes por medida. Mme. Tiraferri. Agustinas 1057. d-2

DENTADURAS VARIOS SISTEmas: fijos o movibles. Garantízase rapidez, comodidad, perfección. Composturas en 3 horas. Consultorio Dental. Salazar Roijers. Alameda 2740 (Portal Edwards). 1594-3-d

ENCERO, LUSTRO PISOS, DOmanos cera. Precio baratísimo. Serrano 143. 1539-n-24

MODAS, CONFECCIONES TRAjes fantasía. Transformaciones. Libertad 23. 1408-29-n

MANUEL MUÑOZ, TAPICERO, se ofrece para trabajos particulares. Santa Rosa 537. 1668-26-n.

PUENTE 590 SASTRERIA "PROgreso" gran surtido cortes pantalones. Recibe hechuras. N-24

PUENTE 590 SASTRERIA "PROgreso". Lindo surtido casimires negros, azules y de colores. N-24

PUENTE 590 SASTRERIA "PROgreso", frente la torre la Bomba. N-24

TALLER MODAS, ECHAURREN 39. Confecciona toilettes, blusas, ajuares para novias.

VENTA Y COMPOSTURA INStrumentos de cuerda. Cuerdas romanas y accesorios. San Diego No. 132. 30-Abril

ZURCIDOS INVISIBLES, SE VIran trajes. Libertad 23. 1409-29-n

PRESTAMOS DE DINERO

NECESITO MIL PESOS SOBRE industria con el 10 o|o interés por carta, Correo Central, M. Menéndez. 24-n

VERANEO

EN VALPARAISO, CASA AMOblada, se arrienda en Aldunate 392, a una cuadra Plaza Victoria, temporada verano o mayor tiempo. Tiene salón, sala, comedor, seis dormitorios, extenso hall, baño, departamento cocina y servidumbre, terraza, espléndida vista mar y ciudad. Dirigirse por carta A. B. O., Aldunate 392, indicando día quiera visitarla. 1662-25-n.

AMOBLADA SE ARRIENDA POR la temporada, casa en la mejor situación de Valparaíso, Avenida Pedro Montt 449, frente al Parque Municipal. 24-n

REMATES

REMATE HOY A LAS 2 DE LA exposición de cuadros, espejos, y útiles de la casa, etc., Compañía 1688. 1709-24-n

PROPUESTAS

MUNICIPALIDAD DE SANTIAgo.—Provisión de medicinas y otros —De orden de la Alcaldía, se piden propuestas públicas para proveer al Dispensario Municipal de Ojos de las medicinas, instrumentos y útiles sanitarios que necesita para el año 1920, con arreglo a las bases que se pueden consultar en dicho Dispensario y en esta Tesorería. Las propuestas se abrirán el 29 de Diciembre próximo, a las 4.30 P. M. en la Sala de la Alcaldía.—Santiago, 26 de Septiembre de 1919.—El Tesorero Municipal. 27-1

MUNICIPALIDAD DE SANTIAgo.—Reparación de edificio. — De orden de la Alcaldía se piden propuestas públicas para llevar a efecto reparaciones urgentes en el edificio de propiedad municipal, situado en la calle de Gálvez 157, ocupado por un Dispensario, con arreglo a las bases y especificaciones que pueden consultarse en la Dirección de Obras Municipales y en esta Tesorería. Las propuestas se abrirán en la Sala de la Alcaldía, el 12 de Febrero de 1920, a las 4.30 P. M.—Santiago, 10 de Noviembre de 1919.—**El Tesorero Municipal.** 8-Feb.

MUNICIPALIDAD DE SANTIAgo. — Artículos de escritorio e impresión de documentos —De orden de la Alcaldía se piden propuestas públicas para proveer a las oficinas municipales de los artícuorden de la Alcaldía se piden propuestas públicas para la provisión de artículos que necesitará la Policía de Aseo en el año 1920, con arreglo a las bases que se pueden consultar en esta oficina y en la Prefectura de Policía de Aseo. Las propuestas se abrirán el día 26 de Diciembre próximo, a las 4 de la tarde, en la Sala de la Alcaldía Municipal.—Santiago, 24 de Septiembre de 1919.—El Tesorero Municipal. 24-1

MUNICIPALIDAD DE SANTIAgo.—Alumbrado público.—De orden de la Alcaldía se piden propuestas públicas con el objeto de colocar 18 lámparas eléctricas de 100 bugías en la carretera Sur de la Alameda de las Delicias entre las calles de San Borja y Avenida General Velásquez, conforme a las bases y especificaciones que se pueden consultar en la Dirección de Obras Municipales y en esta Tesorería. Las propuestas se abrirán en la Sala de la Alcaldía, el 30 de Enero próximo, a las 4.30 de la tarde.—Santiago, 25 de Octubre de 1919.—**El Tesorero Municipal.** 25-e

MUNICIPALIDAD DE SANTIAgo.—Artículos para automóviles. —De orden de la Alcaldía se piden propuestas públicas para la provisión de diferentes artículos que necesitarán los automóviles municipales durante el año 1920, con arreglo a las bases que se pueden consultar en la Dirección de Obras Municipales y en esta Tesorería. Las propuestas se abrirán en la Sala de la Alcaldía, el 30 de Enero del año próximo, a las 4 de la tarde.—Santiago, 17 de Noviembre de 1919.—**El Tesorero Municipal.** 30-e

MUNICIPALIDAD DE SANTIAgo.—Materiales de pavimentación. —De orden de la Alcaldía, se piden propuestas públicas con el objeto de proveer a la Dirección de Obras Municipales de adoquines para la pavimentación de la ciudad, con arreglo a las bases que pueden ser consultadas en la Dirección de Obras Municipales y en esta Tesorería. Las propuestas se abrirán en la sala de la Alcaldía el 13 de Enero próximo, a las 4 P. M.—Santiago, 10 de Octubre de 1919.—El Tesorero Municipal. 9-a

MUNICIPALIDAD DE SANTIAgo. — Provisión de artículos.—De los de escritorio y de los libros en blanco y documentos impresos que necesitarán durante el año 1920, con arreglo a las bases, que se pueden consultar en esta Tesorería. Las propuestas se abrirán el 22 de Diciembre próximo, a las 4.30 de la tarde, en la Sala de la Alcaldía. —Santiago, 17 de Septiembre de 1919.—El Tesorero Municipal 18-1

JUDICIALES

APERTURA DE SUCESION.— ANte el compromisario don Alfredo Santa María, y en su estudio, Moneda N.o 1168, está abierta la sucesión de don Benjamín Espinosa. Se da este aviso para los efectos legales.

INVENTARIO SOLEMNE. — POR decreto del señor Juez Compromisario don Alfredo Santa María, que conoce de la liquidación de la sociedad conyugal habida entre don Benjamín Espinosa y doña María Luisa Carrasco y partición de los bienes quedados al fallecimiento del primero, se ha ordenado practicar inventario solemne de los bienes dichos y se ha fijado para la diligencia el día 5 de Diciembre próximo a las 2 P. M., en la calle Placer N.o 799, cometiéndose la diligencia al infrascripto. Se cita a los interesados.—Manuel Gaete, actuario.

EXTRACTO.—"G. M. Y A. PETITJEAN". — Por escritura otorgada hoy ante mí, don Georges Petitjean, de este domicilio, por sí y por don Armand Petitjean, domiciliado en Francia, y don Mario Petitjean, por sí, de este domicilio, comerciantes, han formado una sociedad colectiva para emprender operaciones comerciales, industriales o financieras, haciéndose cargo del activo y pasivo de la antigua sociedad "G. M. y A. Petitjean", que tenían formada y que hoy cancelan. La razón social de la nueva sociedad será la misma de "G. M. y A. Petitjean", cuyo uso corresponderá indistintamente a los tres socios, a cargo de quienes correrá también la administración. El domicilio de la sociedad será esta ciudad; el plazo de su duración diez años, desde el primero de Abril del año en curso, pudiendo seguir en las mismas condiciones y por un mismo período, salvo que, un año antes de su término, uno de los socios participe a los otros su decisión de retirarse, y el capital social la suma de tres millones de francos, aportados por los socios, en dinero efectivo, por terceras partes, en la siguiente forma: al principiar las operaciones, don Georges Petitjean entrega el valor total de su aporte, o sea un millón de francos, y los señores Mario y Armand Petitjean, quinientos mil francos cada uno, y el resto se irá completando con las utilidades que les correspondan en la sociedad, las que pasarán obligatoriamente a integrar su parte de capital.—Santiago, Noviembre 20 de 1919.—Pedro N. Cruz, notario. 28-N

REMATE JUDICIAL. — POR DEcreto del primer Juzgado Civil de Santiago, se ha fijado el 28 del presente a las 3 P. M. para que tenga lugar el remate del lote N.o 1, manzana 1 del plano 5 de la Población Campos de Batalla de Maipú, calle Rinconada de Cerda, Pueblo de Maipú; por el mínimum de $ 3,466.66. Bases y demás antecedentes en la Secretaría del Juzgado, juicio Maffet con Peñaloza.—Santiago, 22 de Noviembre de 1919.—El Secretario. 1714-21-N

REMATE.— EL 18 DE DICIEMBRE a las 3 P. M., ante el Tercer Juzgado Civil se rematará la propiedad calle Nicolás Palacios N.o 4, por el mínimum de $ 17,000, al contado. Bases y antecedentes: expediente Mellon Metzinger, autorización para enagenar. 1621-N-25

POSESION EFECTIVA. — A DOÑA Ofelia, doña Celia, doña Delia, don Teobaldo, don Julio y don Ciro Herrera Vargas se les ha concedido la posesión efectiva de la herencia de don Enrique Herrera Vargas (Huérfanos 1833) por auto fecha de ayer del señor juez letrado, don Isaac Givovich, secretaría del señor Lira.— Noviembre 20 de 1919. N-27

POSESION EFECTIVA. — A DOÑA Margarita Puga v. de Gamboa se le ha concedido la posesión efectiva de la herencia de don Pedro Gamboa (Avenida Irarrázaval 3396) por auto de 18 de Octubre último, del señor juez letrado don A. Fuenzalida, secretaría del señor Guzmán.— Noviembre 19 de 1919. N-27

POSESION EFECTIVA. — A DOÑA Laura López de Vega, don Ramón, doña Celia, doña Rosa, doña Luisa, doña Jesús, doña Virginia, don Carlos, doña Ana y doña Sara López de la Barra, se les ha concedido la posesión efectiva de la herencia de doña Isabel de la Barra v. de López (Copiapó 744), por auto de 15 de Octubre último del señor juez letrado don Felipe S. Urzúa, secretaría del señor Darrigrandi.—Noviembre 19 de 1919. N-27

POSESION EFECTIVA. — A DOÑA Carmela Ortíz v. de Valenzuela y a sus hijos doña Victoria y don Lisandro Valenzuela Ortíz se les ha concedido la posesión efectiva de la herencia de don Juan Valenzuela (San Ignacio 854) por auto de 13 del actual del señor juez letrado don A. Fuenzalida, secretaría del señor Guzmán.— Noviembre 19 de 1919. N-27

POSESION EFECTIVA. — A DON Guillermo Krüger y a doña Elena Kresse de Krüger se les ha concedido la posesión efectiva de la herencia de don Walther Randolph Max Krüger Kresse (Gálvez 35) por auto de 17 de Septiembre último, del señor juez letrado don A. Fuenzalida, secretaría del señor Guzmán.— Noviembre 20 de 1919. N-27

POSESION EFECTIVA. — A DON Germán, don Pedro Arturo, don Alberto y doña María Amelia Ovalle Ovalle se les ha concedido la posesión efectiva de la herencia de don Arturo Ovalle Rosas (Mosqueto 441) por auto de 15 del actual del señor juez letrado don Isaac Givovich, secretaría del señor Lira.— Noviembre 17 de 1919. N-25

POSESION EFECTIVA. — A DON Carlos, doña Lidia, don Gustavo y don Alfonso Rojas Mujica se les ha concedido la posesión efectiva de la herencia de doña Lidia Mujica de Rojas (Santa Inés) por auto de 11 del actual del señor juez letrado don F. Rodríguez R., secretaría del señor Covarrubias.— Noviembre 17 de 1919. N-25

POSESION EFECTIVA. — A DON José María y doña Margarita González se les ha concedido la posesión efectiva de la herencia de doña Petronila González Duque (San Francisco 548) por auto de 15 del actual del señor juez letrado don Isaac Givovich, secretaría del señor Lira.— Noviembre 18 de 1919. N-25

POSESION EFECTIVA. — A
don Francisco, don
lio, don Roberto, doña
Auristela Reyes Garrido
cedido la posesión efectiva
rencias de don Juan Ignacio
doña Bernardina Garrido
rio 641) por auto de 18 de
timo del señor juez letrado
zalida, secretaría del señor
Noviembre 19 de 1919.

POSESION EFECTIVA. —
Facundo Palma y a sus
Delfina, doña Yolanda, doña
Rebeca, don Rafael, doña
María, doña María y doña
m Pizarro se les ha concedido
sión efectiva de la herencia
Fidelisa Pizarro N.
auto de 11 del actual del
trado don F. Rodríguez R.,
del señor Covarrubias.—
de 1919.

POSESION EFECTIVA. —
Isidro, don Luis, don Carlos,
Eugenia, doña Adelaida,
y doña Anatolia Gómez
concedido la posesión efectiva
rencia de doña Adelaida
mada (Ahumada 17) por
actual del señor juez letrado
Givovich, secretaría del
Noviembre 18 de 1919.—

POSESION EFECTIVA. —
Abraham Valdés Sánchez y
Juan José Valdés González
concedido la posesión efectiva
herencia de doña Sabina
tro (San Pablo 4003) por
del actual, del señor juez
Isaac Givovich, secretaría
ra.— Noviembre 18 de 1919.

POSESION EFECTIVA.—A
ría Eugenia Garcés v. de Vidal
los, doña María Eugenia,
don Enrique, doña Elena,
Gustavo y don Francisco A.
cés y a don Ignacio y doña
bertina Vidal Fresno se les
do la posesión efectiva de
de don Francisco A. Vidal
(Amunátegui 65) por auto
actual del señor juez letrado
Rodríguez R., secretaría de
varrubias.— Noviembre 18

POSESION EFECTIVA. —
María, doña Adela y doña
Carmen Vivanco Monit se
dido la posesión efectiva
de doña Adela Monit de
mirante Barroso 70), por
del actual del señor juez
Isaac Givovich, secretaría
ra.— Noviembre 20 de 1919

POSESION EFECTIVA. —
Juan Enrique, doña Mercedes
doña Julia, don Abraham,
cia, don Luis Alberto,
doña Zoila Rosa González
cedido la posesión efectiva
rencia de don José Abraham
(Federico Scott 5) por
actual del señor juez letrado
Jara Silva, secretaría del
so.— Noviembre 19 de 1919

POSESION EFECTIVA. —
Emilio Monasterio se le ha
posesión efectiva de la
ña Virginia Mora Manzela
auto de 13 del actual del
trado don Isaac Givovich,
señor Lira.— Noviembre

CITACION DE REMATE.—
creto del señor Juez del
do Civil se ha ordenado
de la propiedad calle
meros 1621 al 1645, que
el primero de Diciembre
3 P. M., a la acreedora
ña Juana von Heka
con Hevia Guillermo"
Expediente número 1860
tario.

EXTRACTO.—POR ESCRITURA
gada hoy ante mí, los
Balmaceda Pérez y
Urrutia, formaron sociedad
presentación de casas
ros, casas de consignación
tes, incluso el ramo de
neral, la cual jirará en
la razón social de "Balmaceda
ño", que podrán usar
ministradores. El capital
$ 30,000, aportados en
ñor Cousiño Urrutia,
ñor Balmaceda además
su título de martillero
dad durará diez años
fecha y tendrá su domicilio
dad.— Santiago, Noviembre
1919.— Luis Cousiño T.

REMATE.— POR DECRETO
Juzgado Civil, hace fijado
ciembre, a las 15 horas,
de los derechos que corresponden
ña Cecilia Morales,
oriente del sitio N.o 12
C. de la Población Nueva de
en Ñuñoa, por el mínimum
al contado. Bases y antecedentes
secretaría, juicio Rojas con
José Alfonso, secretario.

BOMBAS

DE ORDEN COMPETENTE
a la Compañía a reunión
dinaria para el Martes
sente a las 9 y media P.
misión de voluntarios
asuntos a que hubiere
secretario.

2.a Cía. DE BOMBEROS
ralda".—Cito a la Compañía
demia teórica para el
del presente, a las 9.30
Ayudante.

5.a Cía. DE BOMBEROS
ba "Arturo Prat".—
ciplina.—Cito a la Compañía
unión extraordinaria
nes 24, a las 9.3|4 P. M.
cia del Director y
haya lugar.—El Secretario

10.a COMPAÑIA DE
ros "Bomba España"
la sección Bomba
sección Gallo a Academia
ba técnica y práctica,
tes 25, a las 9.30 P. M.
de trabajo. Punto de
el cuartel. — El Ayudante

FOLLETIN (12)

LLUVIA DE PRIMAVERA

Se puso a pasear por la habitación; se sentó luego a la mesa, sacó una hoja de papel, escribió en ella algunos renglones, e inmediatamente los emborronó...

Recordó la preciosa figura de Gemma, destacando en el fondo oscuro de la ventana, a la luz de las estrellas, y con el cabello despeinado por la ráfaga calurosa; recordó sus brazos marmóreos, semejantes a los de una diosa del Olimpo, y sintió aquella viva presión sobre sus hombros...

Después cogió la rosa y le pareció que de sus pétalos, medio ajados, se desprendía un perfume todavía más fino que el de las rosas...

¿Y lo iban a matar, o a dejarlo lisiado?...

No se echó en la cama, pero se durmió vestido en el diván.

Alguien le sacudió de un brazo....

Abrió los ojos y vió a Pantaleone.

—Duerme usted como Alejandro el Grande la víspera de la batalla de Babilonia — exclamó el viejo.

—Pero ¿qué hora es? — preguntó Sanín.

—Las siete menos cuarto; hasta Hanau hay dos horas de camino y debemos estar en el sitio los primeros. Los rusos siempre se anticipan a los enemigos. He tomado el mejor coche de Francfort.

Sanín se puso a lavarse, y en esto preguntó:

—Y las pistolas, ¿dónde están?

—Las pistolas las lleva el **ferroflucto tedesco**. También lleva médico.

Pantaleone estaba rejuvenecido, lo mismo que la víspera; mas, cuando se sentó en el coche con Sanín, cuando el cochero hizo estallar la fusta y los caballos comenzaron a trotar, percibió la total diferencia entre esta realidad y sus pasadas cavatinas y los dragones, amigos suyos, de Padua, y se ensombreció y hasta sintió miedo. Sintió dentro de él una cosa que se derrumbaba como una pared mal construída.

—¡Qué es lo que vamos a hacer, Dios mío, **Santissima Madonna**! — exclamó, de repente, con voz aguda y mesándose los cabellos. — ¡Qué es lo que hago yo, pobre de mí, loco, **frenético**!

Sanín lo miró extrañado, sonrió, le pasó la mano por la cintura, y le recordó el proverbio francés: **Le vin est tiré, il faut le boire.** En ruso: "Puestas las manos en la obra, hay que terminarla".

—¡Es claro, es claro! — contestó el viejo; — esta copa de amargura tenemos que beberla juntos. Pero, de cualquier modo, soy un tonto. ¡Sí, señor, un tonto! Todo marchaba tan bien, y, de repente... ¡cataplún!

—Como un **tutti** de orquesta — insinuó Sanín, con sonrisa forzada. — Pero el que tiene la culpa no es usted.

—¡Ya sé que no soy yo! ¡Naturalmente! De todos modos, esto no deja de ser una atrocidad. **Diavolo! Diavolo!** — repetía Pantaleone, pasándose la mano por la melena, y suspirando.

El coche continuaba su marcha.

La mañana estaba hermosa; las calles de Francfort, que empezaban a animarse, aparecían limpias y agradables; las ventanas de las casa reflejaban la luz irisada. El coche caminaba ya por las afueras, y desde allá arriba, desde el cielo azul, aún no claro del todo, caía sobre la tierra el canto sonoro de las alondras.

De repente, en un recodo de la carretera, de detrás de un álamo, surgió una figura conocida, que avanzó unos pasos y se detuvo.

Sanín se quedó mirándola...

—¡Dios mío! ¡Emilio! ¿Estará enterado? — dijo, dirigiéndose a Pantaleone.

—¡Lo que yo le digo es que estoy loco! — exclamó desesperado, y a gritos, el pobre italiano. — Este pícaro de chiquillo no me ha dejado en paz en toda la noche, y hoy, en la mañana, al fin, le he descubierto todo.

"Vaya una **segretezza**!", pensó Sanín.

Cuando el coche llegó junto a Emilio, Sanín mandó parar y llamó al "pícaro chiquillo", que se acercó indeciso y pálido como el día de su ataque. Apenas podía tenerse en pie.

—¿Qué hace usted aquí? — preguntóle severo Sanín. — ¿Por qué no está usted en su casa?

—Permítame usted... permítame que vaya con ustedes, — suplicó Emilio, con la voz temblorosa, juntando las manos en alto.

Le castañeteaban los dientes, como en un acceso de fiebre.

—No les estorbaré, pero déjenme ir.

—Si tiene usted por mí el más insignificante aprecio siquiera, — replicó Sanín, — vuélvase inmediatamente a casa o al almacén con el señor Klüber, no diga una palabra a nadie, y espere nuestro regreso.

—¿Su regreso? — gimió Emilio, con voz grave y entrecortada. —Pero si le...

—¡Emilio! — interrumpió Sanín, señalándole con los ojos al cochero. — Vuelva usted en sí y márchese a casa. Obedézcame, querido amigo. Demuéstreme que me quiere; se lo ruego...

Le tendió la mano, y dando un salto hacia adelante, se apoderó de ella Emilio y la apretó contra sus labios; después, apartándose del camino, echó a correr hacia Francfort, a campo traviesa.

—Otro corazón noble — murmuró Pantaleone, a tiempo que Sanín le miraba con aire disgustado...

El viejo se acurrucó en un rincón del coche. Comprendía su falta, y cada vez se encontraba más aturdido. ¿Iba efectivamente, a servir de padrino? ¿Y era él quien había alquilado aquel coche, y arreglado todo, y abandonado su pacífica morada a las seis de la mañana? A todo esto le dolían los pies y estaba extenuado.

Sanín consideró preciso animarle y acertó con la palabra oportuna.

—¿En dónde está su espíritu de antes, querido signor Cippatola? ¿En dónde **il antico valor**?

El signor Cippatola se irguió y frunció el ceño.

—**Il antico valor?** — profirió con voz cavernosa. — **Non e ancora spento, il antico valor!**

Recobró un poco el ánimo, y poniéndose a hablar de su carrera, de la ópera y del gran tenor García, llegó a Hanau hecho un valiente.

¡Cómo ha de ser! En el mundo no hay nada más fuerte ni más débil que la palabra.

XXII

El bosquecillo en donde había de celebrarse el encuentro entre los combatientes, estaba a cuatro millas de Hanau.

Sanín y Pantaleone llegaron los primeros, conforme se habían propuesto, y ordenando al cochero que esperase a la entrada, se internaron y desaparecieron en la sombra de los frondosos y abundantes árboles.

Todavía tuvieron que esperar cerca de una hora.

No le pareció a Sanín muy molesta aquella espera; paseando arriba y abajo por un senderito, escuchaba el canto de los pájaros, los seguía en su vuelo, y, según la costumbre de la mayoría de los rusos en ocasiones parecidas, procuraba no pensar en nada.

Sólo una vez se le ocurrió una idea: había tropezado con un tilo, derribado probablemente por el torbellino del día anterior; estaba casi muerto...; las hojas, desde luego, lo estaban todas.

"¿Qué es esto? ¿Un augurio?" pensó un instante; pero un segundo después se puso a silbar, saltó por encima del propio tilo y continuó paseando por el senderito.

Pantaleone refunfuñaba maldiciendo a los alemanes, y gruñía, frotándose tan pronto las rodillas como la espalda. A veces bostezaba nerviosamente, lo cual daba a su carita menuda una expresión tan graciosa, que a Sanín le costaba trabajo contener la risa.

Se oyó por fin el ruido de un coche.

—¡Ahí están! — dijo Pantaleone, poniéndose en guardia e irguiéndose, no sin un cierto temblor nervioso repentino, que procuró disimular con la exclamación ¡brrr...!, y la observación de que la mañana estaba bastante fresca.

Un rocío abundante empapaba la hierba y las hojas de los árboles; pero, a pesar de todo, el calor llegaba hasta dentro del bosque.

Aparecieron en
oficiales, acompañados
dividuo de pequeña
te, de cara flemática
milada, que era el

Traía en una mano
barro, con agua, a
del hombro izquierdo
maletín con vendas
quirúrgicos. Se
habituado a aquellas
cursiones; como que
una de sus fuentes
pues cada duelo le
ducados, cuatro de
sario.

El señor von
caja con las pistolas
von Donhof una
por aquello del
gando constantemente

—¡Pantaleone! —
viejo: — Si... si me
todo puede suceder,
de mi bolsillo interior
tera — dentro hay
dele usted esa cartera
na Gemma. ¿Oye
promete usted?

El viejo le miró
movió la cabeza
te... Pero Dios
comprender lo que

Los adversarios y
cambiaron los saludos
únicamente el doctor
quiera las cejas, y
la hierba, dando un
mo diciendo: "¡A
porta todo este
lleresco!"